

Spett.li  
Associazioni di Categoria  
Teramo

TERAMO AMBIENTE S.P.A.  
NUMERO DATA VERSO  
0002139 07/02/2017 Usc  
Titolo n° 08



Prot.:

**Oggetto:** Invito alla manifestazione di interesse ad essere iscritti in un albo speciale di fornitori per servizi di meccatronica e carrozzeria per l'affidamento di servizi riparazione e manutenzione ordinaria e straordinaria degli automezzi in uso da Te.Am. Teramo Ambiente S.p.A. di cui all'Allegato A del Capitolato tecnico, in conformità a quanto previsto dall'art. 36, D. Lgs. 50/2016.

Spett.li Associazioni di Categoria,  
con la presente siamo a trasmetterVi, al fine di darne la più ampia diffusione possibile, la documentazione relativa alla procedura in oggetto.

Cordiali saluti

Te.Am. Teramo Ambiente S.p.A.  
Il Coordinatore Generale  
(ing. Pierangelo Stirpe)

**Oggetto:** Invito alla manifestazione di interesse ad essere iscritti in un albo speciale di fornitori per servizi di meccatronica e carrozzeria per l'affidamento di servizi riparazione e manutenzione ordinaria e straordinaria degli automezzi in uso da Te.Am. Teramo Ambiente S.p.A. di cui agli allegati 1/A 1/B 1/C del capitolato tecnico, in conformità a quanto previsto dall'art. 36, D. Lgs. 50/2016.

Te.Am. Teramo Ambiente S.p.A. (di seguito, per brevità, anche solo "Te.Am." o "Stazione appaltante") con sede a Teramo, in Via Melchiorre Delfico, n. 73, CAP 64100, tel. 0861.43961, pec teramoambiente@postcert.it, fax 0861.211346, profilo committente info@teramoambiente.it, Società a partecipazione maggioritaria pubblica preposta alla gestione di servizi pubblici e/o di pubblica utilità nel settore dell'igiene urbana, nelle more di espletamento della procedura di gara "Servizio riparazione e manutenzione, ordinaria e straordinaria, degli automezzi in dotazione della Scrivente", intende istituire un albo speciale per l'affidamento dei servizi di manutenzione tempo per tempo necessario, in conformità a quanto previsto dall'art. 36, D. Lgs. 50/2006, alle condizioni, termini, modalità e corrispettivi stabiliti nella presente avviso e nei relativi allegati, al fine di assicurare la perfetta funzionalità dei propri automezzi e di garantire l'esecuzione del servizio, in maniera efficace, efficiente ed economicamente sostenibile.

#### 1. Oggetto dell'affidamento

Oggetto della procedura è la manifestazione di interesse ad essere iscritti nell'albo speciale di cui in epigrafe per l'affidamento dei servizi di manutenzione ordinaria e straordinaria sugli automezzi in dotazione di Te.Am. indicati negli Allegati 1/ A – 1/B e 1/C così come meglio definiti nel Capitolato tecnico.

Il Servizio dovrà essere eseguito nel rispetto delle condizioni, tempi e modalità stabiliti nel suindicato Capitolato, e in ogni altro atto/documento in essi richiamato, nonché nella misura e quantità richieste da Te.Am. mediante gli Ordini.

Te.Am. provvederà agli affidamenti, tramite Ordini che verranno emessi nei confronti degli Operatori iscritti nell'Albo speciale.

In ogni caso, TeAm si riserva, la facoltà di potere procedere ad affidamenti anche a favore di operatori non iscritti all'Albo speciale, purché in possesso dei prescritti requisiti di moralità e capacità tecnica ed economica finanziaria.

#### 2. – Durata e contenuti dell'Albo

L'Albo speciale sarà efficace dal 1.3.2017 fino al prossimo 31.08.2017 In ogni caso, TeAm:

- si riserva di prorogare l'efficacia dell'Albo speciale per ulteriori periodi fino ad un massimo complessivo di ulteriori sei mesi, al fine di consentire la continuità del servizio fino all'avvio delle attività da parte degli aggiudicatari della procedura di cui in premessa;
- si riserva di non ricorrere all'affidamento ai sensi dell'art. 36, D. lgs. 50/2016, nell'ipotesi in cui all'esito della procedura di cui in premessa l'attività dell'affidatario dovesse essere avviata prima della sua scadenza.

L'albo si articolerà in tre distinte sezioni:

- a) autovetture e autoveicoli con P.T.T. < 3,5 t;
- b) autoveicoli con 3,5 t < P.T.T. < 12,0 t e Autoveicoli con P.T.T. > 12,0 t, rimorchi e semirimorchi;
- c) Autospazzatrici e mezzi d'opera.

per ogni sezioni gli Operatori economici saranno iscritti in una sub sezione relativa al tonnellaggio degli automezzi che possono essere ricoverati presso le loro autofficine.

### 3. - Luogo di esecuzione

Le prestazioni dovranno essere eseguite presso la sede operativa (officina) dell'Operatore economico, che dovrà risultare in regola con tutte le prescrizioni normative, amministrative e tecniche pro tempore applicabili.

In ogni caso Te.Am., con riferimento a particolari prestazioni ovvero a circostanze obiettive, si riserva la facoltà di richiedere all'Operatore economico di eseguire l'intervento presso la sede del deposito mezzi sito a Teramo in contrada Carapollo.

Per i servizi da prestare su richiesta della Stazione Appaltante, ai sensi dell'art. 26, comma 3 ter, del D.Lgs. 9 aprile 2008, n. 81, presso la sede operativa della Te.Am., sita a Teramo in Contrada Carapollo, quest'ultima ha redatto il "Documento Unico di Valutazione dei rischi standard da interferenze" (DUVRI), allegato alla presente Lettera di invito (Allegato 5).

### 4.- requisiti di iscrizione

Possono partecipare alla presente procedura e potranno essere iscritti all'Albo tutti gli operatori economici richiedenti l'iscrizione, che in possesso dei requisiti di cui all'art. 80, D.Lgs. 50/2016, abbiano la disponibilità per l'intera durata dell'iscrizione in Provincia di Teramo di un'autofficina idonea al ricovero dei mezzi per i quali si richiede l'iscrizione, ovvero si impegna all'acquisizione entro 60 giorni dalla data di iscrizione.

L'officina, a pena di esclusione, dovrà essere in regola con tutte le prescrizioni edilizie, urbanistiche, igienico sanitarie, ambientali e di sicurezza, come risultanti dalla documentazione a disposizione dell'Operatore economico che TeAm SpA si riserva di verificare nel corso della validità dell'Albo, anche se non dovesse essere effettuato alcun affidamento all'Operatore economico iscritto.

### 5. - Modalità di presentazione della Dichiarazione di offerta

La manifestazione di interesse da parte di tutti gli operatori economici interessati, comporta l'integrale ed irrevocabile accettazione di tutte le regole e condizioni del presente avviso e dei relativi allegati, senza alcuna riserva o condizione, per alcuna ragione o causa, ancorché sopravvenuta alla presentazione della Dichiarazione, la cui eventuale opposizione comporterà esclusione dall'albo.

La manifestazione di interesse redatta in lingua italiana, dovrà essere contenuta in un Plico indirizzato a "Te.Am. Teramo Ambiente S.p.A." e dovrà pervenire al protocollo della sede di Teramo, in Via Melchiorre Delfico, n. 73, CAP 64100, pena l'irricevibilità dell'offerta, entro il termine perentorio delle ore 12:00 del giorno 28/02/2017.

Il Plico potrà pervenire, in alternativa:

- mediante raccomandata con avviso di ricevimento
- mediante corrieri privati o agenzie di recapito debitamente autorizzati
- consegnato a mano da un rappresentante del concorrente

dalle ore 09:00 alle ore 12.00 dei giorni dal lunedì al venerdì (esclusi sabato e festivi).

Nel caso di consegna a mano, a comprova della data ed ora di effettiva ricezione, l'Ufficio Protocollo rilascerà apposita ricevuta con indicazione dell'ora e della data di consegna.

Si fa presente che il recapito tempestivo del Plico resta ad esclusivo rischio del mittente, restando esclusa qualsivoglia responsabilità di Te.Am. nel caso in cui, per qualsiasi motivo, il Plico non pervenga entro il previsto termine perentorio di scadenza all'indirizzo sopra indicato.

Il Plico di invio dovrà essere sigillato, sui lembi di chiusura, con ceralacca o nastro adesivo o con strumenti equivalenti idonei a garantirne l'integrità e la segretezza del contenuto ed eventuali manomissioni. Al fine dell'identificazione della provenienza del Plico, quest'ultimo dovrà recare,



all'esterno, il timbro dell'offerente o altro diverso elemento di identificazione idoneo ad accertare con certezza la provenienza del Plico stesso (denominazione, ragione sociale telefono, fax e/o e-mail) ed essere siglato, sui lembi di chiusura, dal legale rappresentante del Concorrente.

Il Plico dovrà, altresì, recare all'esterno sempre la seguente dicitura: *"NON APRIRE – manifestazione di interesse ad essere iscritti in un albo speciale di fornitori per servizi di meccatronica e carrozzeria per l'affidamento di servizi riparazione e manutenzione ordinaria e straordinaria degli automezzi in uso da Te.Am. Teramo Ambiente S.p.A. di cui agli allegati 1/A 1/B 1/C del Capitolato tecnico, in conformità a quanto previsto dall'art. 36, D. Lgs. 50/2016.*

Il Plico di invio dovrà contenere, a pena di esclusione, 2 (due) distinte Buste, contrassegnate con la dicitura "Busta A – Documentazione amministrativa" e "Busta B – Offerta economica"; in particolare:

- Busta "A – Documentazione amministrativa" dovrà essere chiusa e sigillata, nonché recare l'intestazione del mittente, essere firmata sui lembi di chiusura dal legale rappresentante dell'Impresa e riportare la dicitura "manifestazione di interesse ad essere iscritti in un albo speciale di fornitori per servizi di meccatronica e carrozzeria per l'affidamento di servizi riparazione e manutenzione ordinaria e straordinaria degli automezzi in uso da Te.Am. Teramo Ambiente S.p.A. di cui agli allegati 1/A 1/B 1/C del Capitolato tecnico, in conformità a quanto previsto dall'art. 36, D. Lgs. 50/2016 *Documentazione amministrativa*".

La Busta "A" dovrà contenere, a pena di esclusione dalla procedura,

- il DGUE, in conformità al modello allegato;
- la dichiarazione del possesso dei requisiti in conformità al modello allegato

- La "Busta B – Offerta economica" dovrà essere chiusa e sigillata, nonché recare l'intestazione del mittente, essere firmata sui lembi di chiusura dal legale rappresentante dell'Impresa e riportare la dicitura "manifestazione di interesse ad essere iscritti in un albo speciale di fornitori per servizi di meccatronica e carrozzeria per l'affidamento di servizi riparazione e manutenzione ordinaria e straordinaria degli automezzi in uso da Te.Am. Teramo Ambiente S.p.A. di cui agli allegati 1/A 1/B 1/C del Capitolato tecnico, in conformità a quanto previsto dall'art. 36, D. Lgs. 50/2016 - *Offerta economica*".

La Busta "B" dovrà contenere, a pena di esclusione, la dichiarazione conforme al *fac-simile* di cui all'Allegato 3; detta Dichiarazione dovrà, a pena di esclusione, essere siglata in ogni pagina e dovrà essere firmata per esteso in calce dal legale rappresentante dell'Impresa o da un suo Procuratore speciale.

Nell'Offerta economica, la Società dovrà dichiarare:

- di applicare per la mano d'opera, il costo orario determinato da Te.Am. ed indicato nella stessa Offerta economica, al netto dello sconto applicato;
- di applicare la percentuale unica di sconto (in lettere e in cifre) che la Società applicherà sui prezzi dei pezzi di ricambio risultanti nel Listino presente al seguente link [www.inforicambi.it](http://www.inforicambi.it), o, laddove non esistenti nel suddetto listino, sui prezzi dei pezzi di ricambio risultanti nel Listino ufficiale delle case costruttrici;

Per le spese relative al trasporto dell'automezzo o al soccorso stradale:

- a. di applicare una percentuale di sconto (in lettere e in cifre) rispetto ai costi chilometrici riportati nelle Tabelle ufficiali ACI vigenti, ove il trasporto o il soccorso avvengano dalle ore 7:30 alle ore 18:30;
- b. di applicare i costi chilometrici risultanti dalle Tabelle ufficiali ACI vigenti, ove il trasporto avvenga tra le ore 18:30 e le 7:30.

Nella Dichiarazione di offerta economica l'Operatore economico dovrà dichiarare la presa visione ed accettazione di ogni elemento componente l'Offerta, indicato nel presente avviso e nei relativi allegati, nonché dei prezzi del Listino per i pezzi di ricambio risultanti nel Listino presente al seguente link [www.inforicambi.it](http://www.inforicambi.it), sul quale è stata formulata l'offerta.

L'Operatore economico dovrà, altresì, dichiarare che la/le percentuale/i unica/he di sconto dichiarata/e verrà/anno applicata/e indistintamente sia per i pezzi di ricambio originali sia per gli equivalenti sia per gli *after market*.

Resta inteso che i corrispettivi offerti dovranno ritenersi complessivi ed omnicomprensivi per l'esatto e completo adempimento di tutte le obbligazioni assunte con la stipula del Contratto.

Nell'Offerta economica l'impresa dovrà dichiarare espressamente che l'Offerta medesima resta valida per almeno 60 (sessanta) giorni dalla scadenza del termine per la presentazione delle Offerte.

La Busta "B" contenente la Dichiarazione di Offerta economica non dovrà essere, a pena di esclusione, trasparente e/o comunque tale da rendere conoscibile il proprio contenuto.

#### 6. - Validità dell'offerta

L'Offerta prodotta dall'Impresa si intende valida, fissa ed invariabile per 60 (sessanta) giorni a partire dalla data indicata come scadenza di presentazione dell'Offerta, dalla presente Lettera d'invito.

#### 7. - Criterio e modalità di valutazione dell'Offerta richiesta iscrizione Albo

La Stazione Appaltante valuterà dapprima la completezza e la correttezza della documentazione amministrativa presentata secondo quanto stabilito nella presente Lettera di invito; verificata la regolarità e la completezza della documentazione amministrativa, procederà alla valutazione dell'Offerta economica.

Se anche l'Offerta economica risulterà conforme alle prescrizioni della presente lettera di invito provvederà alla iscrizione all'Albo speciale, dandone contestuale comunicazione all'interessato.

Si precisa in ogni caso che, senza che ciò possa essere in alcun modo contestato o costituire causa di richieste risarcitorie a qualunque titolo diritto o ragione di quanti in indirizzo, Te.Am. si riserva, a suo insindacabile giudizio, il diritto di sospendere, reindire, revocare la presente procedura ovvero di non affidare le prestazioni oggetto della medesima, per qualunque ragione ritenuta comunque valida da Te.Am. stessa nel proprio esclusivo interesse.

Te.Am., in ogni caso, non corrisponderà rimborso alcuno, a qualsiasi titolo o ragione, per la documentazione e le offerte presentate.

#### 8. - Subappalto

E' ammesso il subappalto alle condizioni e nei limiti di cui all'art. 105 del D.Lgs. n. 50/2016.

#### 9. - Cause di esclusione

Ferme le cause di esclusione previste in altre parti del presente Avviso:

- a) l'Impresa sarà esclusa, senza che sia necessaria l'apertura del Plico di invio, qualora la manifestazione di interesse:
  - sia pervenuta dopo il termine perentorio di presentazione sopra precisato, indipendentemente dalla data del timbro postale di spedizione, restando il recapito ad esclusivo rischio del mittente ove, per qualsiasi motivo, il Plico non giunga a destinazione in tempo utile;
  - sia contenuta in Plico privo delle sigle e dei sigilli richiesti e/o che rechino segni evidenti di manomissione che ne possano pregiudicare la segretezza;
- b) l'Impresa sarà esclusa, dopo l'apertura del Plico di invio, qualora l'Offerta:
  - sia carente in uno e/o più dei documenti richiesti dalla Stazione appaltante, anche mediante il presente avviso;
- c) è esclusa dopo l'apertura delle Buste interne, la manifestazione di interesse:

- che rechi segni di abrasioni, cancellature o altre manomissioni; sono ammesse le correzioni purché espressamente confermate con sottoscrizioni a margine,
- che contenga, oltre all'Offerta economica, precondizioni o richieste a cui l'Offerta risulti subordinata;
- offerte nelle quali fossero sollevate eccezioni e/o riserve di qualsiasi natura alle condizioni di fornitura specificate nella presente Lettera di invito, che siano sottoposte a condizione e/o che sostituiscano, modifichino e/o integrino le predette condizioni di servizio/fornitura;
- incompleta e/o parziale e/o espressa in modo indeterminato;
- che presenti un'Offerta economica recante prezzi/sconti superiori a quelli prescritti nella presente Lettera di invito e nei relativi allegati.

Saranno, in ogni caso, esclusi dalla procedura le Imprese che abbiano reso false dichiarazioni. Si rammenta, a tal proposito, che, fermo quanto stabilito all'art. 80 del D.Lgs. n. 50/2016, la falsità in atti e le dichiarazioni mendaci:

- i) comportano sanzioni penali ai sensi dell'art. 76 del D.P.R. n. 445/2000 s.m.i.;
- ii) costituiscono causa d'esclusione dalla partecipazione alla presente procedura.

#### 10. Polizza assicurativa

In caso di aggiudicazione, l'Impresa dovrà costituire in favore di Te.Am. idonea polizza assicurativa RCT/RCO per danni di esecuzione del Contratto e responsabilità civile verso terzi, per un massimale di € 1.000.000 (unmilione/00) per sinistro.

La polizza assicurativa dovrà essere stipulata con Compagnia di Assicurazione autorizzata ai sensi di legge.

#### 11. - Adempimenti per la stipula

In caso di iscrizione all'Albo l'Operatore economico dovrà inviare entro 10 (dieci) giorni lavorativi dalla comunicazione pena la revoca della stessa:

- idonea polizza assicurativa, conforme a quanto previsto all'art. 10 della presente Lettera di Invito;

nonché dichiarare:

- sede e recapiti della sede operativa (Officina) del Fornitore presso la quale verranno effettuate le prestazioni contrattuali (art. 3 del Capitolato Tecnico) e degli eventuali centri assistenza;
- il nominativo e i recapiti del Responsabile del Contratto (art. 12 del Capitolato Tecnico).

Resta inteso che, ai sensi dell'art. 3 della L. n. 136/2010 s.m.i., l'Impresa dovrà altresì comunicare entro 7 (sette) giorni dalla predetta comunicazione gli estremi del conto corrente dedicato, anche in via non esclusiva, e le generalità ed il codice fiscale delle persone delegate ad operare sul conto stesso.

#### 12. - Trattamento dei dati personali

Ai sensi dell'art. 13 del D.Lgs. n. 196/2003 s.m.i., il trattamento dei dati personali forniti dalle ditte partecipanti, è finalizzato unicamente all'espletamento della presente procedura.

I dati forniti vengono acquisiti ai fini della eventuale emissione dell'ordine e dell'esecuzione dello stesso, ivi compresi gli adempimenti contabili ed il pagamento del corrispettivo previsto.

Alle ditte interessate sono riconosciuti i diritti previsti dall'art. 7 del citato D.Lgs. n. 196/2003 s.m.i. e, in particolare, il diritto di accedere ai propri dati personali, di chiederne la rettifica, l'aggiornamento e la cancellazione se incompleti, erronei o raccolti in violazione della legge, nonché di opporsi al loro trattamento per motivi legittimi, rivolgendo le richieste alla Te.Am. Teramo Ambiente S.p.A., via M. Delfico n. 73, 64100 Teramo.

#### 13. - Responsabile del Procedimento e comunicazioni



*Bortelli*  
516

Ai fini della presente procedura è nominato Responsabile il sig. Giuseppe Antonini, il quale potrà essere contattato ai seguenti recapiti:

tel: 0861.43961;

fax: 0861.211346;

pec: teramoambiente@postcert.it; e – mail: info@teramoambiente.it

Ogni richiesta e comunicazione inerente la presente procedura dovrà essere rivolta esclusivamente al predetto Responsabile del procedimento.

Eventuali chiarimenti potranno essere richiesti entro il giorno 22/02/2017 ore 12.00. Le risposte ai chiarimenti verranno trasmesse almeno 2 (due) giorni prima del termine di scadenza per la presentazione delle offerte.

Allegati:

Formano parte integrante e sostanziale della presente Lettera di invito, i seguenti documenti:

Allegato 1 - Capitolato Tecnico e relativi allegati

Allegato 2 - *Facsimile* di DGUE

Allegato 3 - *Facsimile* di Dichiarazione d'offerta economica

Allegato 4 - *Facsimile* di dichiarazione manifestazione di interesse e possesso requisiti

Allegato 5 - Documento Unico di Valutazione dei rischi standard da interferenze (D.U.V.R.I.)

Te.Am. Teramo Ambiente S.p.A.

L'Amministratore Delegato

avv. Luca Ranalli



Te.Am. Teramo Ambiente S.p.A.

Il Presidente

ing. Pietro Bozzelli



ALLEGATO 1

TE.AM. TERAMO AMBIENTE S.P.A.

CAPITOLATO TECNICO

MANIFESTAZIONE DI INTERESSE AD ESSERE ISCRITTI IN UN ALBO DI FORNITORI PER SERVIZI  
DI MECCATRONICA E CARROZZERIA PER L'AFFIDAMENTO DI SERVIZI DI RIPARAZIONE E  
MANUTENZIONE ORDINARIA E STRAORDINARIA DEGLI AUTOMEZZI IN USO DA TE.AM.  
TERAMO AMBIENTE SPA DI CUI  
AGLI ALLEGATI 1/A 1/B 1/C DEL CAPITOLATO TECNICO, IN CONFORMITÀ DI QUANTO  
PREVISTO DALL'ART. 36, D.LGS 50/2016





#### Art. 1 - Oggetto

Il presente Capitolato Tecnico disciplina le modalità di iscrizione all'albo speciale di fornitori per servizi di cui in epigrafe (di seguito, per brevità, anche solo "Servizio") di Te.Am. Teramo Ambiente S.p.A. (di seguito, per brevità, anche solo "Te.Am."), meglio precisate nel successivo paragrafo 4.

Resta inteso che:

- per manutenzione ordinaria si intende il complesso delle operazioni necessarie alla effettuazione di registrazioni e controlli periodici, secondo quanto indicato dalle singole case costruttrici o comunque con frequenze tali da garantire la costante efficienza dell'automezzo. Vengono ricondotte alla manutenzione ordinaria la sostituzione delle parti o componenti dell'automezzo soggette a normale usura o che necessitano di sostituzioni a seguito della percorrenza (es. candele, pasticche freni, filtri, olio e liquidi, ecc.) nonché gli interventi di manutenzione programmata;
- per riparazione/manutenzione straordinaria si intende ogni intervento meccanico atto a sostituire parti o componenti usurati anormalmente, difettosi o guasti e non riconducibili ad operazioni di manutenzione ordinaria e comunque necessari per ripristinare la funzionalità del veicolo e renderlo atto all'uso (es. rifacimento della frizione, valvole, marmitta, pompa acqua, pompa olio, batteria, ecc.). Sono esclusi gli interventi a seguito di sinistro o di dimostrati atti vandalici.

Il numero e la tipologia degli automezzi (marca, anno di immatricolazione, targa) di Te.Am., nella composizione attuale, sono riportati negli Allegati "1/A", 1/B E 1/C" al presente Capitolato tecnico. Resta inteso che il parco auto, di cui ai predetti Allegati "1/A", 1/B E 1/C", è soggetto a variazioni dovute anche ad invecchiamento o ammodernamento e a variazioni di quantità, marche e modelli. Il Fornitore sarà tenuto ad assoggettarsi ad ogni variazione della consistenza e qualità degli automezzi indicati nei predetti Allegati e a eseguire sugli stessi le prestazioni contrattuali alle stesse condizioni stabilite nel presente Capitolato tecnico, nel rispetto dei limiti di legge.

Si precisa infine che l'albo si articolerà in tre distinte sezioni:

- a) autovetture e autoveicoli con P.T.T. < 3,5 t;
- b) autoveicoli con 3,5 t < P.T.T. < 12,0 t e Autoveicoli con P.T.T. > 12,0 t, rimorchi e semirimorchi;
- c) Autospazzatrici e mezzi d'opera.

#### Art. 2 - Durata dell'iscrizione all'Albo speciale

L'iscrizione all'Albo avrà durata dal 01/03/2017 al 31/08/2017. In ogni caso Te.Am. si riserva di prorogare l'efficacia dell'Albo speciale per ulteriori periodi fino ad un massimo complessivo di ulteriori sei mesi come meglio specificato nell'invito alla manifestazione di interesse di cui all'oggetto. Te.Am. si riserva, altresì, di non ricorrere all'affidamento ai sensi dell'art. 36, D. lgs. 50/2016, nell'ipotesi in cui all'esito della procedura di cui in premessa l'attività dell'affidatario

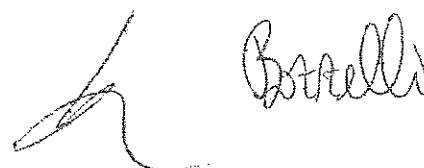

dovesse essere avviata prima della sua scadenza, come meglio specificato nell'invito alla manifestazione di interesse di cui all'oggetto.

#### **Art. 3 - Luogo di esecuzione**

Le prestazioni dovranno essere eseguite presso la sede operativa (officina) dell'Operatore economico, che dovrà risultare in regola con tutte le prescrizioni normative, amministrative e tecniche pro tempore applicabili.

Resta inteso che è facoltà della Stazione Appaltante richiedere l'esecuzione dell'intervento presso la propria sede operativa, sita a Teramo, in Contrada Carapollo, fermo il rispetto da parte del Fornitore delle prescrizioni stabilite nel DUVRI.

In particolare per i servizi da prestare su richiesta della Stazione Appaltante, ai sensi dell'art. 26, comma 3 ter, del D.Lgs. 9 aprile 2008, n. 81, presso la sede operativa della Te.Am., sita a Teramo in Contrada Carapollo, quest'ultima ha redatto il "Documento Unico di Valutazione dei rischi standard da interferenze" (DUVRI), allegato alla presente Lettera di manifestazione di interesse (Allegato 5).

La sede operativa del Fornitore dovrà essere munita di tutti gli attrezzi/macchinari necessari per la corretta esecuzione delle prestazioni contrattuali richieste. Sarà, in ogni caso, onere esclusivo del Fornitore dotarsi di tutti gli attrezzi/macchinari necessari per l'esecuzione delle prestazioni ovunque eseguite, inclusa la sede operativa di Te.Am.

In caso di variazione della propria sede operativa, anche di natura temporanea e/o connessa a singoli interventi, il Fornitore è tenuto a darne immediata comunicazione a Te.Am. ai fini della preventiva autorizzazione ad eseguire le prestazioni richieste in altra sede.

Il Fornitore potrà avvalersi di propri centri di assistenza, autorizzati all'esercizio delle attività affidate, fermo l'obbligo della preventiva comunicazione ai fini dell'approvazione della Stazione appaltante.

Te.Am. avrà la facoltà incondizionata, anche nel caso di interventi eseguiti al di fuori della propria sede operativa, di verificare l'andamento delle prestazioni in corso di esecuzione e/o di inviare propri rappresentanti presso la sede operativa del Fornitore o in centri di assistenza, negli orari di previsti di funzionamento della stessa, o sul luogo dell'intervento, se diverso dalla sede del Fornitore.

#### **Art. 4 - Prestazioni tecniche**

Il Servizio, finalizzato a garantire il perfetto funzionamento degli automezzi in dotazione di Te.Am., dovrà essere eseguito a perfetta regola d'arte e nel rispetto delle norme vigenti, e comprende, in via esemplificativa ma non esaustiva:

- la riparazione/manutenzione dei gruppi meccanici (es.: motore, pompa iniezione, frizione, cambio, trasmissione-differenziali, ponti e assali, freni, sospensioni, impianto freni, ecc.);
- la riparazione/manutenzione degli impianti elettrici, elettronici e di climatizzazione cabina;
- la riparazione/manutenzione delle attrezzature installate sugli autotelai (es.: carpenteria, prese di forza, pompe e motori oleodinamici, impianti e componenti



- pneumatici, impianti e componenti oleodinamici, dispositivi di sicurezza, ecc.);
- la sostituzione e rabbocchi oli, liquidi, materiali di consumo usurati compresi i liquidi dei freni e quant'altro necessario per la perfetta tenuta in efficienza del mezzo, con la sola esclusione del carburante;
- servizio di revisione di tutti gli autoveicoli ed attività tecniche di assistenza per eseguire regolarmente le revisioni per autoveicoli;
- la riparazioni delle parti di carrozzeria, con ciò intendendo le sostituzioni e le riparazioni dell'allestimento del mezzo (es.: fari, fanali, lampeggianti, paraurti, lampadine, fusibili, catadirotti, etc.), incluse le riparazioni riguardanti il lamierato;
- i controlli periodici ai sensi di legge, ovverosia le attività per il controllo periodico delle emissioni di scarico e la revisione e controllo dei crono-tachigrafi in dotazione agli automezzi.

Il Servizio comprende, altresì, i seguenti servizi accessori e segnatamente:

- il soccorso stradale e, dunque, il recupero degli automezzi in panne con pronto intervento su strada per la rimessa in esercizio e/o ritiro per le operazioni di riparazione e manutenzione presso l'officina esecutrice dell'intervento;
- la gestione delle scadenze e delle attività propedeutiche relative alle revisioni periodiche o straordinarie - con rilascio di tutta la documentazione tecnica (controllo esitato della fumosità, controllo esitato dei freni su banco, ecc.);
- le gestione verifiche periodiche di apparecchi di sollevamento (es. gru caricatrici, ecc.);
- il servizio di trasporto/traino di veicoli (entro il territorio della Provincia di Teramo) anche con targa di prova.

Il Servizio includerà, ove necessario/richiesto, anche la fornitura di materiali e dei ricambi all'uopo necessari, come meglio definiti all'art. 8 del presente Capitolato.

I singoli interventi dovranno essere eseguiti nel rispetto della normativa vigente (Codice della Strada, norme sulla Sicurezza etc.) e delle indicazioni riportate dalle case costruttrici sui relativi manuali di uso e manutenzione. Su richiesta, la Te.Am. fornirà al Fornitore copia della documentazione necessaria all'esecuzione delle prestazioni richieste (manuali uso e manutenzione, schemi elettrici, schemi idraulici etc.).

Tutte le prestazioni dovranno, in ogni caso, essere eseguite da manodopera specializzata.

#### **Art. 5 - Modalità di richiesta delle prestazioni e tempi di esecuzione delle prestazioni richieste**

Le richieste di intervento verranno inoltrate al Fornitore dall'Ufficio autoparco della Stazione Appaltante, tramite apposito modulo (Ordine) trasmesso all'indirizzo e-mail/pec del Fornitore. Tutti gli interventi dovranno essere eseguiti entro le successive 24 (ventiquattro) ore



lavorative, dalla richiesta, salvi diversi termini stabiliti dalla Stazione Appaltante in ragione delle esigenze di servizio e/o della maggior o minor complessità dell'intervento; ove il Fornitore rilevasse che l'intervento da eseguire, per particolare complessità, richieda tempi maggiori rispetto a quelli preventivati, dovrà darne tempestiva comunicazione tramite fax/e-mail a Te.Am. affinché quest'ultima ne possa prendere cognizione e autorizzare il prolungamento del fermo tecnico.

Si precisa che il Fornitore dovrà garantire il servizio dal lunedì al venerdì dalle ore 08:00 alle ore 18:00 e il sabato dalle ore 08:00 alle ore 13:00, esclusi i festivi. In caso di due o più giorni festivi successivi (es. 25 e 26 dicembre; oppure domenica e successivo giorno festivo), si terrà conto di un solo giorno festivo.

In caso di mancato rispetto della tempistica sopra indicata, Te.Am. avrà la facoltà di applicare le penali previste al successivo art. 17 ("Penali"), fermo il diritto al risarcimento dell'eventuale maggior danno.

Resta inteso che per gli interventi da eseguirsi presso la sede operativa di Te.Am., sarà onere del Fornitore comunicare con congruo preavviso la data e l'ora di inizio delle singole prestazioni mediante fax o e-mail, salvi i termini stabiliti per la riparazione/manutenzione.

#### Art. 6 - Ritiro, trasporto e custodia degli automezzi

Fermo quanto stabilito al successivo art. 10 ("Servizio di soccorso stradale") e/o diversamente indicato nell'Ordine in ragione della specificità dell'intervento, nel caso di manutenzione/riparazione da eseguirsi presso la sede operativa del Fornitore, i singoli automezzi dovranno essere ritirati dal Fornitore presso la sede operativa di Te.Am., nell'area rimessaggio all'uopo indicata.

All'inizio di ogni intervento, verrà redatto apposito documento di presa in carico (Registro di consegna) che dovrà essere sottoscritto da entrambe le Parti; nel documento dovranno essere indicati la data, il tipo di intervento richiesto.

Il trasporto dovrà essere effettuato con mezzi adeguati e da personale/conducente idoneo alla mansione specifica, nonché mediante utilizzazione di targa di prova alla quale dovrà essere abbinata regolare polizza assicurativa quietanzata.

Te.Am. provvederà a verificare i predetti requisiti, ivi inclusi il possesso da parte del conducente di patente di guida (tipo e validità), nonché la targa di prova e l'assicurazione ad essa abbinata (riferimenti e validità), dandone evidenza nell'apposito Registro.

E' obbligo del Fornitore custodire gli automezzi in siti idonei e garantire l'assoluta sicurezza e la buona conservazione dei mezzi stessi, anche ai sensi di legge.

Resta inteso che durante tutto il periodo in sosta degli automezzi presso il Fornitore, quest'ultimo sarà responsabile in via esclusiva della loro custodia e sicurezza e risponderà di ogni eventuale danno.

#### Art. 7 - Fornitura dei ricambi e materiali

I ricambi dovranno essere nuovi ed originali ovvero di qualità equivalente al ricambio originale del fornitore/produttore ovvero *after market*. Per ciascun ricambio dovranno essere garantiti i requisiti di sicurezza e di funzionalità, secondo le norme applicabili su principio generico e per ogni tipologia di elemento sostituito.



Per "nuovi" si intendono i ricambi di "primo impianto", mai precedentemente montati su veicoli/autoveicoli/attrezzature ed in perfetto stato.

Per ricambi di "qualità equivalente agli originali" si intendono i ricambi aventi le stesse caratteristiche merceologiche e tecnologiche di quelli originali montati dalle case costruttrici dei veicoli in riparazione.

Ferma l'applicazione delle penali all'uopo previste, in caso di utilizzo di ricambi o materiali non conformi a quanto sopra stabilito, Te.Am. si riserva la facoltà di richiedere, a spese del Fornitore, la sostituzione delle parti montate con parti di primo impianto, originali ovvero equivalenti alle stesse.

Il Fornitore sarà tenuto a consegnare/esibire il pezzo di ricambio/componente sostituito.

#### Art. 8 – Riconsegna del veicolo, verifica di regolarità, contestazioni e garanzia

Al termine di ogni intervento, il Fornitore dovrà condurre l'automezzo riparato presso la sede operativa di Te.Am. nell'area preposta, con la relativa documentazione riportante la data e la descrizione specifica degli interventi eseguiti e dei materiali impiegati, salvo quanto diversamente richiesto da Te.Am., consistente nella fattura pro forma relativa degli interventi effettuati sul singolo mezzo.

La Stazione Appaltante verificherà la regolare esecuzione e/o la conformità degli interventi indicati alla fattura pro forma mediante l'esecuzione di prove, accertamenti e verifiche dell'automezzo e dell'attrezzatura e, dunque, ad accertare l'effettiva eliminazione della anomalia e l'efficacia degli interventi svolti.

In ogni caso, all'esito dei singoli interventi, gli incaricati dalla Stazione Appaltante verificheranno:

- le attività effettuate e i ricambi sostituiti;
- la documentazione relativa ai ricambi fornita alla Te.Am. (certificati dei materiali, certificati dei ricambi, schemi di collegamento, schemi di calibrazione ecc.);
- la documentazione tecnica relativa alle prove di banco e delle tarature effettuate (certificati di prova freni, taratura pressostati ecc.).

Resta inteso che qualora, all'esito della verifica di regolarità, la prestazione oggetto del Servizio o singole parti della stessa non venga/no accettata/e dalla Stazione Appaltante, perché non conforme/i alle condizioni richieste e/o in quanto affetta da vizi, il Fornitore, entro l'ulteriore termine concesso dalla Stazione Appaltante, sarà tenuto a provvedere a propria cura e spese, e senza maggiori oneri per la Stazione Appaltante, alla sostituzione integrale dei materiali che risultino affetti da vizi e/o da difformità contestati e/o alla ripetizione delle prestazioni richieste dalla Stazione Appaltante. Resta inteso che il Fornitore, su richiesta della Stazione Appaltante, dovrà procedere alla rettifica della fattura pro forma prodotta, qualora quest'ultima non risulti rispondente o congrua rispetto all'intervento eseguito.

La mancata prestazione entro il termine assegnato, sarà considerata quale mancata/ritardata consegna con l'applicazione di penali di cui al successivo art. 17 ("Penali"), a far data dall'originario termine di consegna fino alla data di esecuzione delle prestazioni contrattuali con le caratteristiche e nelle quantità richieste.

Il Fornitore non è sollevato da responsabilità relative a vizi palesi e/o occulti inerenti alle

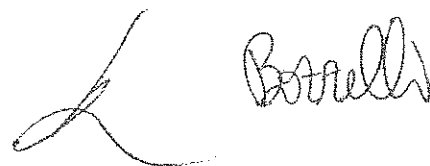

prestazioni eseguite non rilevati dalla Stazione Appaltante al momento della consegna dell'automezzo né solleva lo stesso dall'obbligo di rispondere per eventuali contestazioni sorte a seguito del loro utilizzo.

Sono, in ogni caso, a carico del Fornitore eventuali sanzioni comminate a Te.Am. connesse ad automezzi non in regola con revisioni e controlli periodici (M.C.T.C., gru, cronotachigrafi, ecc.) dovuta a negligenze e/o imperizia nell'esecuzione dell'intervento ad essi propedeutici e/o connessi ovvero ogni eventuale danno a cose e/o a terzi imputabili a prestazioni non eseguite a regola d'arte.

Su richiesta di Te.Am. S.p.A., il Fornitore dovrà rilasciare per iscritto e senza oneri aggiuntivi, il proprio parere tecnico sullo stato degli automezzi sottoposti a verifica, per qualsiasi finalità ritenuta opportuna e/o necessaria da Te.Am.

#### **Art. 9 - Garanzie**

Il Fornitore garantisce le lavorazioni eseguite per almeno 6 (sei) mesi ed i materiali/ricambi forniti per un periodo non inferiore a 12 (dodici) mesi, decorrenti dalla data di ultimazione della lavorazione risultante dalla data di data dalla fatturazione.

Salva la facoltà di applicazione delle penali previste all'art. 17 ("Penali"), entro i predetti termini di garanzia l'impresa è obbligata ad eliminare tempestivamente e a proprie spese e cura le anomalie dovute a difetti dei materiali forniti o alla non corretta esecuzione delle lavorazioni interessate.

La Stazione Appaltante resterà, in ogni caso, assolutamente estranea ai rapporti eventualmente intercorrenti tra il Fornitore ed i terzi relativamente all'esecuzione delle prestazioni dedotte in garanzia.

#### **Art. 10 - Servizio di soccorso stradale**

Il Fornitore dovrà garantire il servizio di soccorso stradale e pronto intervento per automezzi in panne, con ripristino e/o eventuale traino del veicolo su tutto il territorio della Provincia di Teramo, dal punto di fermo sino alla sede della officina di riparazione.

Il servizio dovrà eseguirsi entro 3 (tre) ore dalla chiamata, 24 (ventiquattro) ore su 24 (ventiquattro) ore, 7 (sette) giorni su 7 (sette).

#### **Art. 11 – Smaltimento rifiuti**

Il Fornitore dovrà garantire, a propria cura e spese, lo smaltimento dei materiali di consumo dichiarati fuori uso e sostituiti e, comunque, dei rifiuti prodotti nel corso dell'esecuzione delle prestazioni richieste (lubrificanti, ecc.), che dovranno essere smaltiti presso centri autorizzati e in conformità alle modalità previste dalla legislazione in materia.

Il mancato rispetto della normativa in materia, accertato dalla Stazione Appaltante, rappresenta grave inadempimento ed è causa di risoluzione del Contratto.

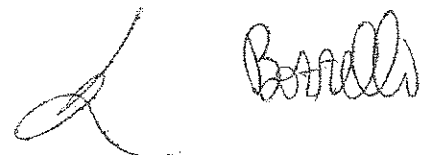

#### **Art. 12 - Il Responsabile dell'esecuzione contrattuale**

In caso di iscrizione all'Albo speciale di cui all'oggetto, l'operatore economico dovrà, conformemente a quanto indicato all'art 11 della lettera di invito alla manifestazione di interesse all'oggetto, inviare entro 10 (dieci) giorni lavorativi dalla comunicazione pena revoca della stessa: il nominativo e i recapiti del Responsabile del Contratto.

Il responsabile del Contratto dovrà provvedere a tutti gli adempimenti previsti contrattualmente, con funzioni di Responsabile nei confronti della Stazione Appaltante.

Il Responsabile dovrà controllare e far osservare al personale impiegato nell'esecuzione del Contratto le funzioni ed i compiti stabiliti per il regolare funzionamento del servizio.

Egli dovrà mantenere un contatto continuo con gli addetti indicati dalla Stazione Appaltante per il controllo dell'andamento della fornitura/servizio.

Il Responsabile del Fornitore dovrà essere reperibile tramite telefono cellulare, fax, e-mail e pec e per ogni comunicazione urgente che dovesse rendersi necessaria al di fuori delle ore di servizio.

In caso di assenza o impedimento del Responsabile, il Fornitore dovrà comunicare il nominativo e l'indirizzo di un sostituto.

#### **Art. 13 – Avvio dell'iscrizione all'Albo speciale**

Il Fornitore è tenuto a seguire le istruzioni e le direttive fornite dalla Stazione Appaltante per l'avvio dell'iscrizione all'Albo Speciale. Qualora il Fornitore non adempia, la Stazione Appaltante ha facoltà di procedere alla risoluzione della suddetta iscrizione e/o alla revoca dell'iscrizione all'Albo Speciale di cui all'oggetto.

In caso di iscrizione all'Albo l'Operatore economico dovrà, come meglio esplicitato all'art. 11 dell'invito alla manifestazione di interesse di cui all'oggetto, inviare entro 10 (dieci) giorni lavorativi dalla comunicazione **pena la revoca della stessa**:

- a) idonea polizza assicurativa, conforme a quanto previsto all'art. 10 della Lettera di Invito; nonché dichiarare:
- b) sede e recapiti della sede operativa (Officina) del Fornitore presso la quale verranno effettuate le prestazioni contrattuali (come meglio indicato all'art. 3 del presente Capitolato Tecnico) e degli eventuali centri assistenza;
- c) il nominativo e i recapiti del Responsabile del Contratto (come meglio indicato all'art. 12 del presente Capitolato Tecnico).

Infine, ai sensi dell'art. 3 della L. n. 136/2010 s.m.i., l'Impresa dovrà altresì comunicare entro 7 (sette) giorni dalla predetta comunicazione gli estremi del conto corrente dedicato, anche in via non esclusiva, e le generalità ed il codice fiscale delle persone delegate ad operare sul conto stesso.

#### **Art. 14 - La sospensione dell'esecuzione dell'ordine di acquisto**

La Stazione Appaltante si riserva di ordinare la sospensione delle prestazioni dell'ordine di acquisto qualora circostanze particolari ne impediscano temporaneamente la regolare esecuzione.

Di tale sospensione verranno fornite motivazioni.



La sospensione della prestazione, potrà essere ordinata per:

- a) avverse condizioni climatiche;
- b) cause di forza maggiore;
- c) altre circostanze speciali che impediscano la esecuzione o la realizzazione a regola d'arte della prestazione.

Il Responsabile dell'esecuzione, in presenza del Fornitore o di un suo legale rappresentante, compila apposito verbale di sospensione. Non appena cessate le cause della sospensione, il Responsabile dell'esecuzione redige il verbale di ripresa dell'ordine di acquisto.

#### **Art. 15 - Divieto di modifiche da parte del Fornitore**

Nessuna variazione di qualsivoglia natura delle prestazioni richieste potrà essere introdotta dal Fornitore, se non preventivamente autorizzata dalla Stazione Appaltante. Le modifiche non preventivamente autorizzate non danno titolo a pagamenti o rimborsi e, ove il Responsabile del Contratto lo giudichi opportuno, comportano la rimessa in pristino, a carico del Fornitore, della situazione preesistente, secondo le disposizioni impartite dallo stesso Responsabile.

#### **Art. 16 – Penali**

Fermo quanto stabilito negli ordini di acquisto, Te.Am. si riserva la facoltà di applicare le seguenti penali:

- Euro 200,00 (duecento/00) per ogni giorno di ritardo, rispetto alla tempistica stabilita al precedente art. 5 per il ritiro/riconsegna dell'automezzo oggetto e/o per l'esecuzione degli interventi comunque richiesti da Te.Am, fermo il risarcimento dell'eventuale maggior danno;
- Euro 100,00 (cento/00) per ogni ora di ritardo, rispetto ai tempi previsti all'art. 10 per il soccorso stradale, fermo il risarcimento dell'eventuale maggior danno.

#### **Art. 17 - Spese**

Salvo quanto diversamente previsto in altre parti della documentazione di gara e/o nell'Offerta economica, tutte le spese di trasporto, consegna e spedizione connesse all'esecuzione dell'ordine di acquisto, sono a carico dell'operatore economico, la quale dovrà darne esecuzione nei luoghi indicati nel presente Capitolato e/o nell'Ordine, esonerando da qualunque costo ed onere aggiuntivo Te.Am.

#### **Allegati**

Forma parte integrante e sostanziale del presente Capitolato tecnico:

Allegati: 1/a-1/b – 1/c: *Parco automezzi*

A handwritten signature in black ink, appearing to read 'Bonelli', is located in the bottom right corner of the page.



INVITO ALLA MANIFESTAZIONE DI INTERESSE AD ESSERE ISCRITTI IN UN ALBO SPECIALE DI FORNITORI PER SERVIZI DI MECCATRONICA E CARROZZERIA PER L'AFFIDAMENTO DI SERVIZI RIPARAZIONE E MANUTENZIONE ORDINARIA E STRAORDINARIA DEGLI AUTOMEZZI IN USO DA TE.AM TERAMO AMBIENTE S.p.A. DI CUI ALL'ALLEGATO A DEL CAPITOLATO TECNICO, IN CONFORMITA' A QUANTO PREVISTO DALL'ART. 36, D.L.gs. 50/2016.

## ALLEGATO 1/A

AL CAPITOLATO TECNICO

GRUPPO OMOGENEO 01 - GO 01  
Autovetture e Autoveicoli con P.T.T. < 3,5 t



# SCHEDA TECNICA

ALLEGATO A ELENCO  
MEZZI

DATA COMPILAZIONE 25/08/2016

CODICE MACCHINA GO 01-01

TARGA X6Y9M4

GRUPPO OMOGENEO GO 01

CATEGORIA CICLOMOTORE A 3 RUOTE



NOTE

ALLESTIMENTO

PIAGGIO

ATTREZZATURA

TELAIO

ALIMENTAZIONE

BENZINA

POTENZA MAX

49 kw

1° IMMATRICOLAZIONE

01/01/1988

PORTATA MAX

EQUIPAGGIAMENTO/ DOTAZIONI

DOCUMENTAZIONE DI BORDO

<b>DATA COMPILAZIONE</b>	25/08/2016
--------------------------	------------

<b>CODICE MACCHINA</b>	GO 01-02
------------------------	----------

<b>TARGA</b>	AG188PN
--------------	---------



<b>GRUPPO OMOGENEO</b>	GO 01
------------------------	-------

<b>CATEGORIA</b>	AUTOCARRO CON CASSONE
------------------	-----------------------

<b>NOTE</b>

<b>ALLESTIMENTO</b>	PIAGGIO
<b>ATTREZZATURA</b>	LP- TRMK/RS85
<b>TELAIO</b>	ZAPS8500000104862

<b>ALIMENTAZIONE</b>	BENZINA
<b>1° IMMATRICOLAZIONE</b>	15/04/1996

<b>POTENZA MAX</b>	35 KW
<b>PORTATA MAX</b>	650 KG

<b>EQUIPAGGIAMENTO/ DOTAZIONI</b>
ESTINTORE, CASSETTA MEDICA

<b>DOCUMENTAZIONE DI BORDO</b>
DOCUMENTAZIONE COMPLETA DEL MEZZO



# SCHEDA TECNICA

ALLEGATO A ELENCO  
MEZZI

DATA COMPILAZIONE	25/08/2016
-------------------	------------

CODICE MACCHINA	GO 01-03
-----------------	----------

TARGA	AG189PN
-------	---------

GRUPPO OMOGENEO	GO 01
-----------------	-------

CATEGORIA	AUTOCARRO CON CASSONE
-----------	-----------------------

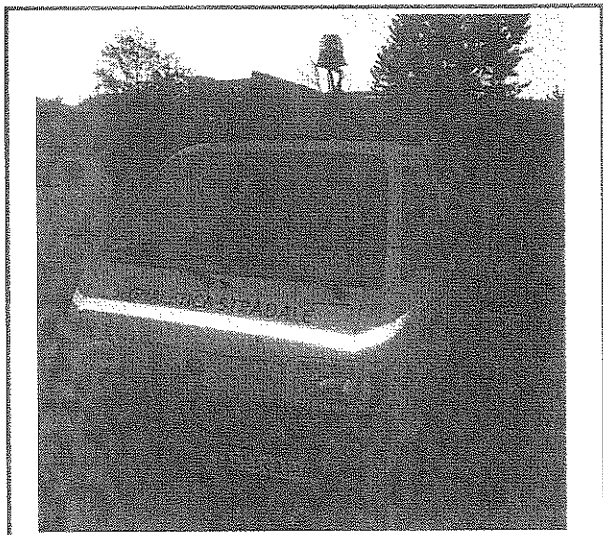

NOTE
------

ALLESTIMENTO	PIAGGIO
ATTREZZATURA	LP- TRMK/RS85
TELAIO	ZAPS8500000106226

ALIMENTAZIONE	BENZINA
1° IMMATRICOLAZIONE	15/04/1996

POTENZA MAX	35 KW
PORTATA MAX	650 KG

## EQUIPAGGIAMENTO/ DOTAZIONI

ESTINTORI, CASSETTA MEDICA

## DOCUMENTAZIONE DI BORDO

DOCUMENTAZIONE COMPLETA DEL MEZZO



# SCHEDA TECNICA

ALLEGATO A ELENCO  
MEZZI

DATA COMPILAZIONE 25/08/2016

CODICE MACCHINA GO 01- 04

TARGA AK655YB

GRUPPO OMOGENEO GO 01

CATEGORIA AUTOCARRO CON CASSONE

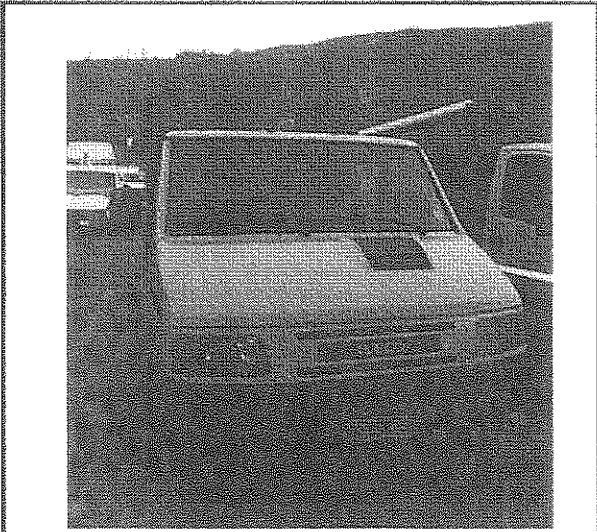

NOTE

ALLESTIMENTO

IVECO

ATTREZZATURA

ELEFANT CAR

TELAIO

ZCFC3570005098176

ALIMENTAZIONE

GASOLIO

POTENZA MAX

76 KW

1° IMMATRICOLAZIONE

23/04/1996

PORTATA MAX

760 KG

## EQUIPAGGIAMENTO/ DOTAZIONI

ESTINTORE, CASSETTA MEDICA

## DOCUMENTAZIONE DI BORDO

DOCUMENTAZIONE COMPLETA DEL MEZZO



# SCHEDA TECNICA

ALLEGATO A ELENCO  
MEZZI

DATA COMPILAZIONE	25/08/2016
-------------------	------------

CODICE MACCHINA	GO 01- 05
-----------------	-----------

TARGA	BM289ZL
-------	---------

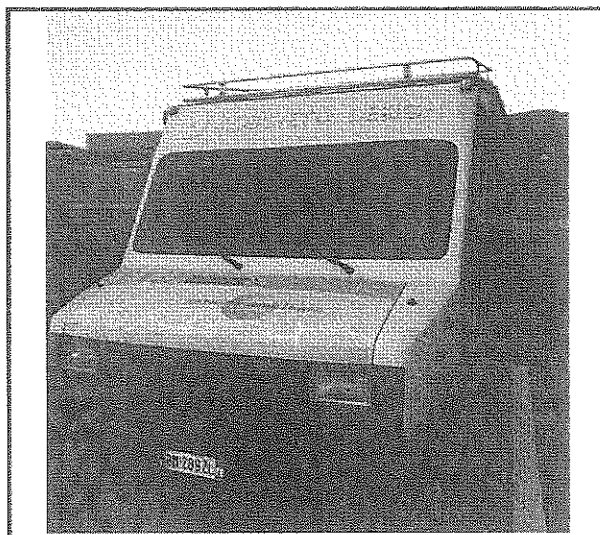

GRUPPO OMOGENEO	GO 01
-----------------	-------

CATEGORIA	AUTOCARAVAN
-----------	-------------

NOTE
------

ALLESTIMENTO	FIAT
ATTREZZATURA	
TELAIO	ZFA28000000248698

ALIMENTAZIONE	GASOLIO
1° IMMATRICOLAZIONE	1986

POTENZA MAX	52.99 KW
PORTATA MAX	

<b>EQUIPAGGIAMENTO/ DOTAZIONI</b>
ESTINTORE, CASSETTA MEDICA

<b>DOCUMENTAZIONE DI BORDO</b>
DOCUMENTAZIONE COMPLETA DEL MEZZO

**DATA COMPILAZIONE** 25/08/2016

**CODICE MACCHINA** GO 01-06

**TARGA** BS853RY

**GRUPPO OMOGENEO** GO 01

**CATEGORIA** AUTOCARRO CON VASCA

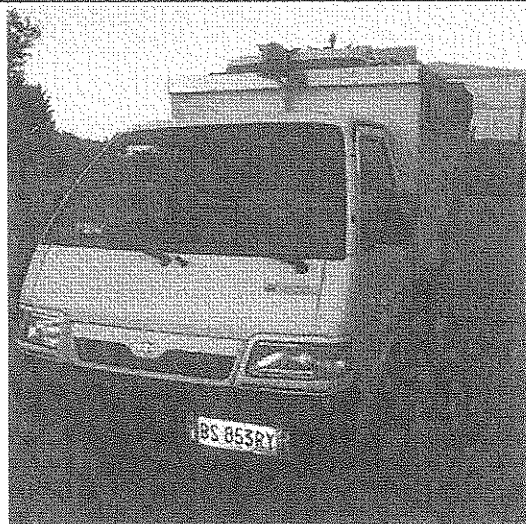

**NOTE**

**ALLESTIMENTO**

PIAGGIO

**ATTREZZATURA**

TECNOECOM

**TELAIO**

ZAI850000052887

**ALIMENTAZIONE**

BENZINA

**POTENZA MAX**

48 KW

**1° IMMATRICOLAZIONE**

09/11/2001

**PORTATA MAX**

410 KG

**EQUIPAGGIAMENTO/ DOTAZIONI**

ESTINTORE, CASSETTA MEDICA

**DOCUMENTAZIONE DI BORDO**

TUTTA LA DOCUMENTAZIONE DEL MEZZO

DATA COMPILAZIONE 25/08/2016

CODICE MACCHINA GO 01-07

TARGA BS854RY

GRUPPO OMOGENEO GO 01

CATEGORIA TOCARRO CON VASCA RIBA



NOTE

ALLESTIMENTO

PIAGGIO

ATTREZZATURA

GIRELLI MODELLO RC

TELAIO

ZAPS8500000553201

ALIMENTAZIONE

BENZINA

POTENZA MAX

48 KW

1° IMMATRICOLAZIONE

09/11/2001

PORTATA MAX

485 KG

EQUIPAGGIAMENTO/ DOTAZIONI

ESTINTORE, CASSETTA MEDICA

DOCUMENTAZIONE DI BORDO

DOCUMENTAZIONE COMPLETA DEL MEZZO



<b>DATA COMPILAZIONE</b>	25/08/2016
--------------------------	------------

<b>CODICE MACCHINA</b>	GO 01-08
------------------------	----------

<b>TARGA</b>	BS855RY
--------------	---------



<b>GRUPPO OMOGENEO</b>	GO 01
------------------------	-------

<b>CATEGORIA</b>	AUTOCARRO CON VASCA RIBALT.
------------------	-----------------------------

<b>NOTE</b>	
-------------	--

<b>ALLESTIMENTO</b>	PIAGGIO
<b>ATTREZZATURA</b>	TECNOECOM 115 C
<b>TELAIO</b>	ZAPS8500000552911

<b>ALIMENTAZIONE</b>	BENZINA
<b>1° IMMATRICOLAZIONE</b>	09/11/2001

<b>POTENZA MAX</b>	48 KW
<b>PORTATA MAX</b>	410 KG

<b>EQUIPAGGIAMENTO/ DOTAZIONI</b>	
	ESTINTORE, CASSETTA MEDICA

<b>DOCUMENTAZIONE DI BORDO</b>	
	DOCUMENTAZIONE COMPLETA DEL MEZZO



# SCHEDA TECNICA

ALLEGATO A ELENCO  
MEZZI

DATA COMPILAZIONE 25/08/2016

CODICE MACCHINA GO 01- 09

TARGA BS944RY

GRUPPO OMOGENEO GO 01

CATEGORIA AUTOCARRO CON VASCA RIBALT.

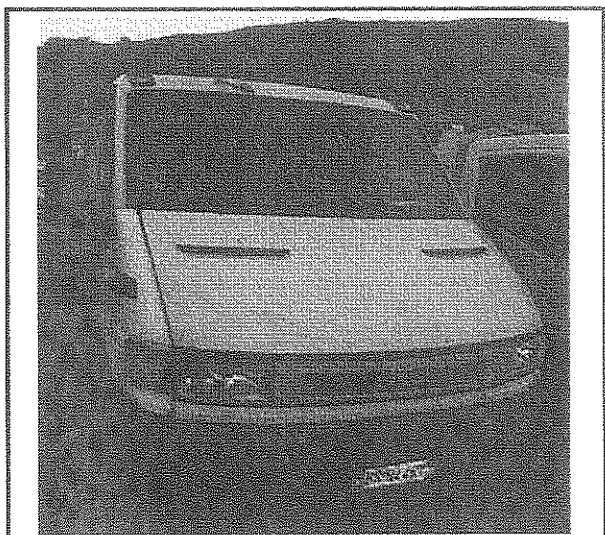

## NOTE

ALLESTIMENTO

IVECO

ATTREZZATURA

CARROZZERIA MODERNA

TELAIO

ZCFC3563105357126

ALIMENTAZIONE

GASOLIO

POTENZA MAX

66,10 KW

1° IMMATRICOLAZIONE

27/11/2001

PORTATA MAX

775 KG

## EQUIPAGGIAMENTO/ DOTAZIONI

ESTINTORE, CASSETTA MEDICA

## DOCUMENTAZIONE DI BORDO

DOCUMENTAZIONE COMPLETA DEL MEZZO

<b>DATA COMPILAZIONE</b>	25/08/2016
--------------------------	------------

<b>CODICE MACCHINA</b>	GO 01-10
------------------------	----------

<b>TARGA</b>	BY027YJ
--------------	---------



<b>GRUPPO OMOGENEO</b>	GO 01
------------------------	-------

<b>CATEGORIA</b>	AUTOCARRO CON CASSONE
------------------	-----------------------

<b>NOTE</b>	
-------------	--

<b>ALLESTIMENTO</b>	IVECO
<b>ATTREZZATURA</b>	ANTEO
<b>TELAIO</b>	ZCFC3572005358725

<b>ALIMENTAZIONE</b>	GASOLIO
<b>1° IMMATRICOLAZIONE</b>	17/12/2001

<b>POTENZA MAX</b>	78 KW
<b>PORTATA MAX</b>	600 KG

<b>EQUIPAGGIAMENTO/ DOTAZIONI</b>	
	ESTINTORE, CASSETTA MEDICA

<b>DOCUMENTAZIONE DI BORDO</b>	
	DOCUMENTAZIONE COMPLETA DEL MEZZO



# SCHEMA TECNICA

ALLEGATO A ELENCO  
MEZZI

DATA COMPILAZIONE 25/08/2016

CODICE MACCHINA GO 01-11

TARGA CK390BC

GRUPPO OMOGENEO GO 01

CATEGORIA AUTOCARRO CON VASCA RIB.



NOTE

ALLESTIMENTO

IVECO

ATTREZZATURA

CARROZZERIA MODERNA

TELAIO

ZCFC3563105465694

ALIMENTAZIONE

GASOLIO

POTENZA MAX

66,10 KW

1° IMMATRICOLAZIONE

09/04/2004

PORTATA MAX

600 KG

## EQUIPAGGIAMENTO/ DOTAZIONI

ESTINTORE, CASSETTA MEDICA

## DOCUMENTAZIONE DI BORDO

DOCUMENTAZIONE COMPLETA DEL MEZZO



# SCHEDA TECNICA

ALLEGATO A ELENCO  
MEZZI

DATA COMPILAZIONE 25/08/2016

CODICE MACCHINA GO 01-12

TARGA CN266EJ

GRUPPO OMOGENEO GO 01

CATEGORIA AUTOCARRO CON SPONDA

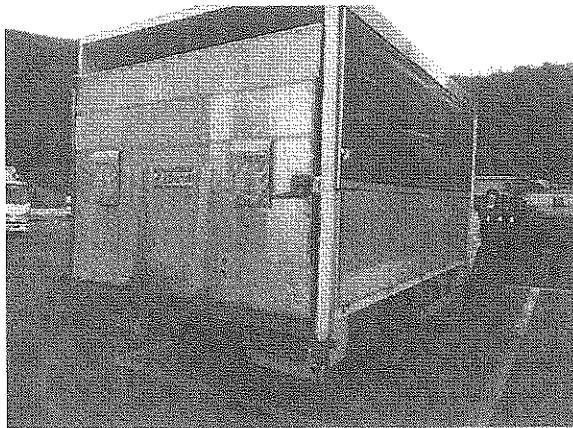

NOTE

ALLESTIMENTO

DAIMLERCHRYSLER

ATTREZZATURA

ELEFANT CAR

TELAIO

WDB9046121R655843

ALIMENTAZIONE GASOLIO

POTENZA MAX 80 KW

1° IMMATRICOLAZIONE 28/07/2004

PORTATA MAX 980 KG

## EQUIPAGGIAMENTO/ DOTAZIONI

ESTINTORE, CASSETTA MEDICA

## DOCUMENTAZIONE DI BORDO

DOCUMENTAZIONE COMPLETA DEL MEZZO

<b>DATA COMPILAZIONE</b>	25/08/2016
--------------------------	------------

<b>CODICE MACCHINA</b>	GO 01-13
------------------------	----------

<b>TARGA</b>	CT847TN
--------------	---------



<b>GRUPPO OMOGENEO</b>	GO 01
------------------------	-------

<b>CATEGORIA</b>	AUTOCARRO CON VASCA RIBALT.
------------------	-----------------------------

<b>NOTE</b>	
-------------	--

<b>ALLESTIMENTO</b>	PIAGGIO
<b>ATTREZZATURA</b>	ROSSI
<b>TELAIO</b>	ZAPS8500000559296

<b>ALIMENTAZIONE</b>	BENZINA
<b>1° IMMATRICOLAZIONE</b>	18/08/2005

<b>POTENZA MAX</b>	48 KW
<b>PORTATA MAX</b>	300 KG

<b>EQUIPAGGIAMENTO/ DOTAZIONI</b>	
	ESTINTORE, CASSETTA MEDICA

<b>DOCUMENTAZIONE DI BORDO</b>	
	DOCUMENTAZIONE COMPLETA DEL MEZZO

<b>DATA COMPILAZIONE</b>	25/08/2016
--------------------------	------------

<b>CODICE MACCHINA</b>	GO 01- 14
------------------------	-----------

<b>TARGA</b>	CV673TE
--------------	---------



<b>GRUPPO OMOGENEO</b>	GO 01
------------------------	-------

<b>CATEGORIA</b>	AUTOCARRO CON VASCA RIBALT.
------------------	-----------------------------

<b>NOTE</b>	
-------------	--

<b>ALLESTIMENTO</b>	PIAGGIO
<b>ATTREZZATURA</b>	OMB
<b>TELAIO</b>	ZAPS8500000566946

<b>ALIMENTAZIONE</b>	BENZINA
<b>1° IMMATRICOLAZIONE</b>	24/03/2006

<b>POTENZA MAX</b>	48 KW
<b>PORTATA MAX</b>	380 KG

<b>EQUIPAGGIAMENTO/ DOTAZIONI</b>
ESTINTORE, CASSETTA MEDICA

<b>DOCUMENTAZIONE DI BORDO</b>
DOCUMENTAZIONE COMPLETA DEL MEZZO



# SCHEDA TECNICA

ALLEGATO A ELENCO  
MEZZI

DATA COMPILAZIONE 25/08/2016

CODICE MACCHINA GO 01-15

TARGA DB352SN

GRUPPO OMOGENEO GO 01

CATEGORIA AUTOCARRO VASCA RIBALT.

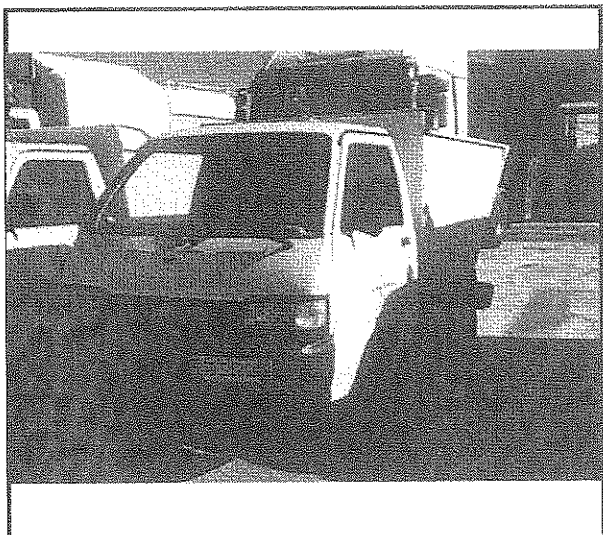

NOTE

ALLESTIMENTO

PIAGGIO

ATTREZZATURA

OMB

TELAIO

ZAPS8500000568167

ALIMENTAZIONE

BENZINA

POTENZA MAX

48 KW

1° IMMATRICOLAZIONE

22/08/2006

PORTATA MAX

380 KG

## EQUIPAGGIAMENTO/ DOTAZIONI

ESTINTORE, CASSETTA MEDICA

## DOCUMENTAZIONE DI BORDO

DOCUMENTAZIONE COMPLETA DEL MEZZO



<b>DATA COMPILAZIONE</b>	25/08/2016
--------------------------	------------

<b>CODICE MACCHINA</b>	GO 01-16
------------------------	----------

<b>TARGA</b>	DG567XG
--------------	---------



<b>GRUPPO OMOGENEO</b>	GO 01
------------------------	-------

<b>CATEGORIA</b>	AUTOCARRO CON VASCA RIBALT.
------------------	-----------------------------

<b>NOTE</b>	
-------------	--

<b>ALLESTIMENTO</b>	PIAGGIO
<b>ATTREZZATURA</b>	UP SERVICE
<b>TELAIO</b>	ZAPS8500000575533

<b>ALIMENTAZIONE</b>	BENZINA
<b>1° IMMATRICOLAZIONE</b>	10/01/2008

<b>POTENZA MAX</b>	48 KW
<b>PORTATA MAX</b>	400 KG

<b>EQUIPAGGIAMENTO/ DOTAZIONI</b>
ESTINTORE, CASSETTA MEDICA

<b>DOCUMENTAZIONE DI BORDO</b>
DOCUMENTAZIONE COMPLETA DEL MEZZO

<b>DATA COMPILAZIONE</b>	25/08/2016
--------------------------	------------

<b>CODICE MACCHINA</b>	GO 01-17
------------------------	----------

<b>TARGA</b>	DP536MS
--------------	---------

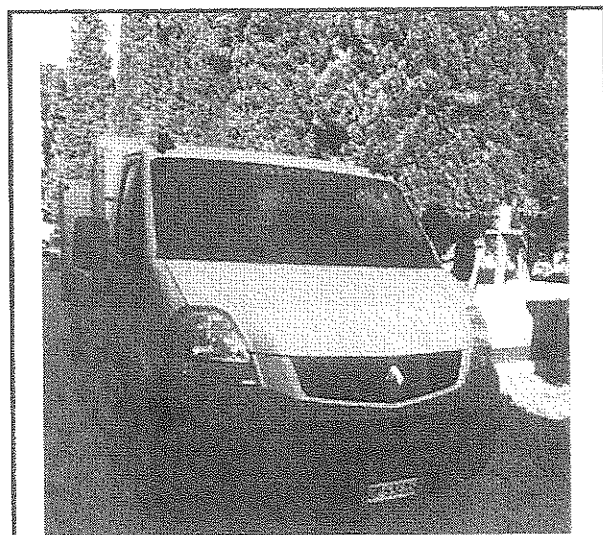

<b>GRUPPO OMOGENEO</b>	GO 01
------------------------	-------

<b>CATEGORIA</b>	AUTOCARRO CON CASSONE
------------------	-----------------------

<b>NOTE</b>

<b>ALLESTIMENTO</b>	RENAULT
<b>ATTREZZATURA</b>	ANTEO
<b>TELAIO</b>	VF656ANA000008638

<b>ALIMENTAZIONE</b>	GASOLIO
<b>1° IMMATRICOLAZIONE</b>	09/01/2009

<b>POTENZA MAX</b>	95 KW
<b>PORTATA MAX</b>	330 KG

**EQUIPAGGIAMENTO/ DOTAZIONI**

ESTINTORE, CASSETTA MEDICA

**DOCUMENTAZIONE DI BORDO**

DOCUMENTAZIONE COMPLETA DEL MEZZO

<b>DATA COMPILAZIONE</b>	25/08/2016
--------------------------	------------

<b>CODICE MACCHINA</b>	GO 01-18
------------------------	----------

<b>TARGA</b>	FE813GY
--------------	---------



<b>GRUPPO OMOGENEO</b>	GO 01
------------------------	-------

<b>CATEGORIA</b>	AUTOCARRO CON VASCA RIBALT.
------------------	-----------------------------

<b>NOTE</b>
RITARGATO: TARGA PRECEDENTE DP 814 MS

<b>ALLESTIMENTO</b>	RENAULT
<b>ATTREZZATURA</b>	COSECO K1
<b>TELAIO</b>	VF6SHFF2481054160

<b>ALIMENTAZIONE</b>	GASOLIO
<b>1° IMMATRICOLAZIONE</b>	24/11/2008

<b>POTENZA MAX</b>	96 KW
<b>PORTATA MAX</b>	900 KG

<b>EQUIPAGGIAMENTO/ DOTAZIONI</b>
ESTINTORE, CASSETTA MEDICA

<b>DOCUMENTAZIONE DI BORDO</b>
DOCUMENTAZIONE COMPLETA DEL MEZZO

<b>DATA COMPILAZIONE</b>	25/08/2016
--------------------------	------------

<b>CODICE MACCHINA</b>	GO 01-19
------------------------	----------

<b>TARGA</b>	DW908AD
--------------	---------

<b>GRUPPO OMOGENEO</b>	GO 01
------------------------	-------

<b>CATEGORIA</b>	AUTOCARRO CON VASCA RIBALT.
------------------	-----------------------------

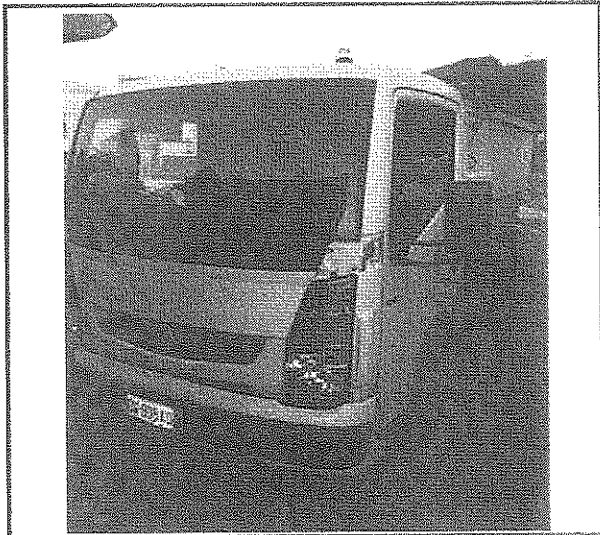

NOTE

<b>ALLESTIMENTO</b>	RENAULT
<b>ATTREZZATURA</b>	FARID V5
<b>TELAIO</b>	VF6SHFF2481058258

<b>ALIMENTAZIONE</b>	GASOLIO
<b>1° IMMATRICOLAZIONE</b>	29/04/2009

<b>POTENZA MAX</b>	96 KW
<b>PORTATA MAX</b>	650 KG

**EQUIPAGGIAMENTO/ DOTAZIONI**

ESTINTORE, CASSETTA MEDICA

**DOCUMENTAZIONE DI BORDO**

DOCUMENTAZIONE COMPLETA DEL MEZZO

<b>DATA COMPILAZIONE</b>	25/08/2016
--------------------------	------------

<b>CODICE MACCHINA</b>	GO 01-20
------------------------	----------

<b>TARGA</b>	DW909AD
--------------	---------

<b>GRUPPO OMOGENEO</b>	GO 01
------------------------	-------

<b>CATEGORIA</b>	COSTIPATORE
------------------	-------------



<b>NOTE</b>

<b>ALLESTIMENTO</b>	RENAULT
<b>ATTREZZATURA</b>	FARID MICRO S
<b>TELAIO</b>	VF6SHFF2481057100

<b>ALIMENTAZIONE</b>	GASOLIO
<b>1° IMMATRICOLAZIONE</b>	29/04/2009

<b>POTENZA MAX</b>	96 KW
<b>PORTATA MAX</b>	600 KG

**EQUIPAGGIAMENTO/ DOTAZIONI**

ESTINTORE, CASSETTA MEDICA

**DOCUMENTAZIONE DI BORDO**

DOCUMENTAZIONE COMPLETA DEL MEZZO



# SCHEMA TECNICA

ALLEGATO A ELENCO  
MEZZI

DATA COMPILAZIONE 25/08/2016

CODICE MACCHINA GO 01-21

TARGA DW910AD

GRUPPO OMOGENEO GO 01

CATEGORIA COSTIPATORE



NOTE

ALLESTIMENTO

RENAULT

ATTREZZATURA

FARID

TELAIO

VF6SHFF2481058259

ALIMENTAZIONE

GASOLIO

POTENZA MAX

96 KW

1° IMMATRICOLAZIONE

29/04/2009

PORTATA MAX

600 KG

## EQUIPAGGIAMENTO/ DOTAZIONI

ESTINTORE, CASSETTA MEDICA

## DOCUMENTAZIONE DI BORDO

DOCUMENTAZIONE COMPLETA DEL MEZZO

<b>DATA COMPILAZIONE</b>	25/08/2016
--------------------------	------------

<b>CODICE MACCHINA</b>	GO 01-22
------------------------	----------

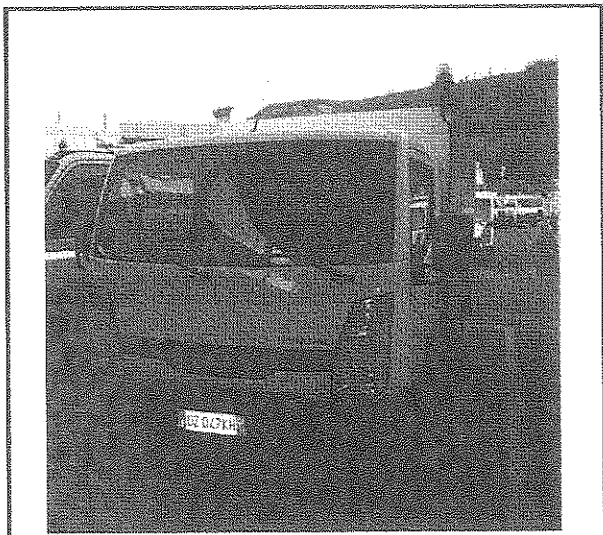

<b>TARGA</b>	DZ047KH
--------------	---------

<b>GRUPPO OMOGENEO</b>	GO 01
------------------------	-------

<b>CATEGORIA</b>	AUTOCARRO CON CASSONE
------------------	-----------------------

<b>NOTE</b>

<b>ALLESTIMENTO</b>	NISSAN
<b>ATTREZZATURA</b>	ELEFANT CAR
<b>TELAIO</b>	VWASGFF2492100366

<b>ALIMENTAZIONE</b>	GASOLIO
<b>1° IMMATRICOLAZIONE</b>	07/12/2009

<b>POTENZA MAX</b>	81 KW
<b>PORTATA MAX</b>	1000 KG

<b>EQUIPAGGIAMENTO/ DOTAZIONI</b>
ESTINTORE, CASSETTA MEDICA

<b>DOCUMENTAZIONE DI BORDO</b>
DOCUMENTAZIONE COMPLETA DEL MEZZO

<b>DATA COMPILAZIONE</b>	25/08/2016
--------------------------	------------

<b>CODICE MACCHINA</b>	GO 01-23
------------------------	----------

<b>TARGA</b>	EC008HS
--------------	---------

<b>GRUPPO OMOGENEO</b>	GO 01
------------------------	-------

<b>CATEGORIA</b>	COSTIPATORE
------------------	-------------

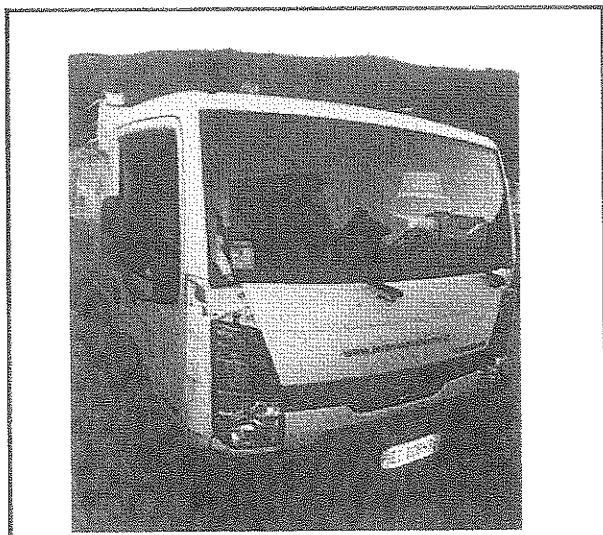

<b>NOTE</b>

<b>ALLESTIMENTO</b>	NISSAN
<b>ATTREZZATURA</b>	PILLA
<b>TELAIO</b>	VWASGFF2492100372

<b>ALIMENTAZIONE</b>	GASOLIO
<b>1° IMMATRICOLAZIONE</b>	12/04/2010

<b>POTENZA MAX</b>	81 KW
<b>PORTATA MAX</b>	380 KG

**EQUIPAGGIAMENTO/ DOTAZIONI**

ESTINTORE, CASSETTA MEDICA

**DOCUMENTAZIONE DI BORDO**

DOCUMENTAZIONE COMPLETA DEL MEZZO





# SCHEDA TECNICA

ALLEGATO A ELENCO  
MEZZI

DATA COMPILAZIONE 25/08/2016

CODICE MACCHINA GO 01-24

TARGA EC009HS

GRUPPO OMOGENEO GO 01

CATEGORIA COSTIPATORE

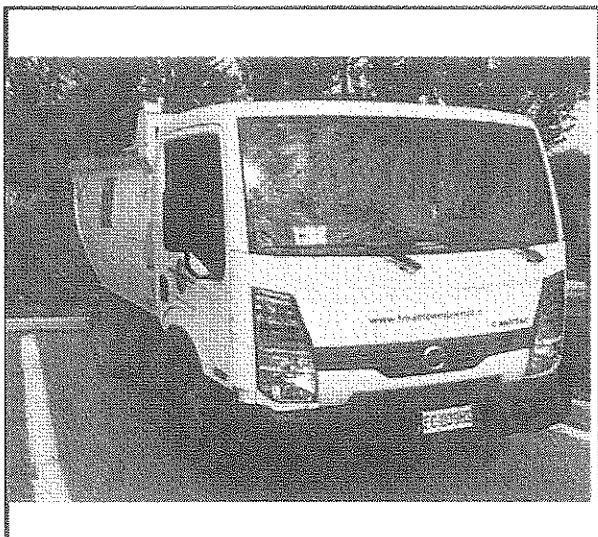

NOTE

ALLESTIMENTO

NISSAN

ATTREZZATURA

PILLA

TELAIO

VWASGFF2481059064

ALIMENTAZIONE

GASOLIO

POTENZA MAX

81 KW

1° IMMATRICOLAZIONE

12/04/2010

PORTATA MAX

380 KG

## EQUIPAGGIAMENTO/ DOTAZIONI

ESTINTORE, CASSETTA MEDICA

## DOCUMENTAZIONE DI BORDO

DOCUMENTAZIONE COMPLETA DEL MEZZO

<b>DATA COMPILAZIONE</b>	25/08/2016
--------------------------	------------

<b>CODICE MACCHINA</b>	GO 01-25
------------------------	----------

<b>TARGA</b>	EC010HS
--------------	---------

<b>GRUPPO OMOGENEO</b>	GO 01
------------------------	-------

<b>CATEGORIA</b>	COSTIPATORE
------------------	-------------



<b>NOTE</b>

<b>ALLESTIMENTO</b>	NISSAN
<b>ATTREZZATURA</b>	PILA AP/VRSU
<b>TELAIO</b>	VWASGFF2481059076

<b>ALIMENTAZIONE</b>	GASOLIO
<b>1° IMMATRICOLAZIONE</b>	12/04/2010

<b>POTENZA MAX</b>	81 KW
<b>PORTATA MAX</b>	380 KG

<b>EQUIPAGGIAMENTO/ DOTAZIONI</b>
ESTINTORE, CASSETTA MEDICA

<b>DOCUMENTAZIONE DI BORDO</b>
DOCUMENTAZIONE COMPLETA DEL MEZZO

DATA COMPILAZIONE 25/08/2016

CODICE MACCHINA GO 01-26

TARGA EC011HS

GRUPPO OMOGENEO GO 01

CATEGORIA AUTOCARRO CON VASCA RIBALTABILE



NOTE

ALLESTIMENTO

NISSAN

ATTREZZATURA

PILLA AP/VRSU

TELAIO

ZAPS90AHW00000206

ALIMENTAZIONE

BENZINA

POTENZA MAX

48 KW

1° IMMATRICOLAZIONE

12/04/2010

PORTATA MAX

780 KG

EQUIPAGGIAMENTO/ DOTAZIONI

ESTINTORE, CASSETTA MEDICA

DOCUMENTAZIONE DI BORDO

DOCUMENTAZIONE COMPLETA DEL MEZZO

<b>DATA COMPILAZIONE</b>	25/08/2016
--------------------------	------------

<b>CODICE MACCHINA</b>	GO 01-27
------------------------	----------

<b>TARGA</b>	EC012HS
--------------	---------

<b>GRUPPO OMOGENEO</b>	GO 01
------------------------	-------

<b>CATEGORIA</b>	COSTIPATORE
------------------	-------------



<b>NOTE</b>

<b>ALLESTIMENTO</b>	NISSAN
<b>ATTREZZATURA</b>	PILLA AV/VRSU
<b>TELAIO</b>	VWASGFF2481059050

<b>ALIMENTAZIONE</b>	GASOLIO
<b>1° IMMATRICOLAZIONE</b>	12/04/2010

<b>POTENZA MAX</b>	81 KW
<b>PORTATA MAX</b>	380 KW

<b>EQUIPAGGIAMENTO/ DOTAZIONI</b>
ESTINTORE, CASSETTA MEDICA

<b>DOCUMENTAZIONE DI BORDO</b>
DOCUMENTAZIONE COMPLETA DEL MEZZO



# SCHEDA TECNICA

ALLEGATO A ELENCO  
MEZZI

DATA COMPILAZIONE 25/08/2016

CODICE MACCHINA GO 01-28

TARGA EC013HS

GRUPPO OMOGENEO GO 01

CATEGORIA COSTIPATORE



NOTE

ALLESTIMENTO

NISSAN

ATTREZZATURA

PILLA

TELAIO

VWASGFF2481059042

ALIMENTAZIONE

GASOLIO

POTENZA MAX

81 KW

1° IMMATRICOLAZIONE

12/04/2010

PORTATA MAX

380 KG

## EQUIPAGGIAMENTO/ DOTAZIONI

ESTINTORE, CASSETTA MEDICA

## DOCUMENTAZIONE DI BORDO

DOCUMENTAZIONE COMPLETA DEL MEZZO

**DATA COMPILAZIONE** 25/08/2016

**CODICE MACCHINA** GO 01-29

**TARGA** EC014HS

**GRUPPO OMOGENEO** GO 01

**CATEGORIA** COSTIPATORE



**NOTE**

**ALLESTIMENTO**

NISSAN

**ATTREZZATURA**

PILLA AP/VRSU

**TELAIO**

VWASGFF2481059068

**ALIMENTAZIONE**

GASOLIO

**POTENZA MAX**

81 KW

**1° IMMATRICOLAZIONE**

12/04/2010

**PORTATA MAX**

380 KG

**EQUIPAGGIAMENTO/ DOTAZIONI**

ESTINTORE, CASSETTA MEDICA

**DOCUMENTAZIONE DI BORDO**

DOCUMENTAZIONE COMPLETA DEL MEZZO

<b>DATA COMPILAZIONE</b>	25/08/2016
--------------------------	------------

<b>CODICE MACCHINA</b>	GO 01-31
------------------------	----------

<b>TARGA</b>	EC017HS
--------------	---------



<b>GRUPPO OMOGENEO</b>	GO 01
------------------------	-------

<b>CATEGORIA</b>	AUTOCARRO CON VASCA RIBALTABILE
------------------	---------------------------------

<b>NOTE</b>	
-------------	--

<b>ALLESTIMENTO</b>	PIAGGIO
<b>ATTREZZATURA</b>	PILLA
<b>TELAIO</b>	ZAPS90AHW00000365

<b>ALIMENTAZIONE</b>	BENZINA
<b>1° IMMATRICOLAZIONE</b>	12/04/2010

<b>POTENZA MAX</b>	48 KW
<b>PORTATA MAX</b>	780 KG

<b>EQUIPAGGIAMENTO/ DOTAZIONI</b>
ESTINTORE, CASSETTA MEDICA

<b>DOCUMENTAZIONE DI BORDO</b>
DOCUMENTAZIONE COMPLETA DEL MEZZO

<b>DATA COMPILAZIONE</b>	25/08/2016
--------------------------	------------

<b>CODICE MACCHINA</b>	GO 01-32
------------------------	----------

<b>TARGA</b>	EC018HS
--------------	---------

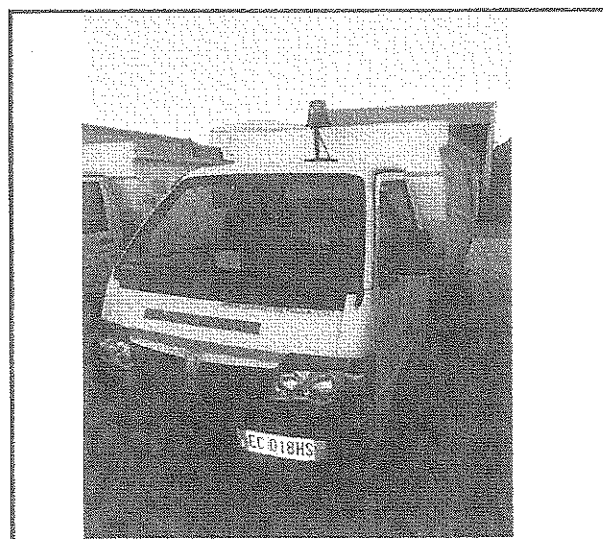

<b>GRUPPO OMOGENEO</b>	GO 01
------------------------	-------

<b>CATEGORIA</b>	AUTOCARRO CON VASCA RIBALTABILE
------------------	---------------------------------

<b>NOTE</b>

<b>ALLESTIMENTO</b>	PIAGGIO
<b>ATTREZZATURA</b>	PILLA
<b>TELAIO</b>	ZAPS90AHW00000199

<b>ALIMENTAZIONE</b>	BENZINA
<b>1° IMMATRICOLAZIONE</b>	12/04/2010

<b>POTENZA MAX</b>	48 KW
<b>PORTATA MAX</b>	780 KG

<b>EQUIPAGGIAMENTO/ DOTAZIONI</b>
ESTINTORE, CASSETTA MEDICA

<b>DOCUMENTAZIONE DI BORDO</b>
DOCUMENTAZIONE COMPLETA DEL MEZZO



<b>DATA COMPILAZIONE</b>	25/08/2016
--------------------------	------------

<b>CODICE MACCHINA</b>	GO 01-33
------------------------	----------

<b>TARGA</b>	EC019HS
--------------	---------



<b>GRUPPO OMOGENEO</b>	GO 01
------------------------	-------

<b>CATEGORIA</b>	AUTOCARRO CON VASCA RIBALTABILE
------------------	---------------------------------

<b>NOTE</b>	
-------------	--

<b>ALLESTIMENTO</b>	PIAGGIO
<b>ATTREZZATURA</b>	PILLA
<b>TELAIO</b>	ZAPS90AHW00000341

<b>ALIMENTAZIONE</b>	BENZINA
<b>1° IMMATRICOLAZIONE</b>	12/04/2010

<b>POTENZA MAX</b>	48 KW
<b>PORTATA MAX</b>	780 KG

<b>EQUIPAGGIAMENTO/ DOTAZIONI</b>	
	ESTINTORE, CASSETTA MEDICA

<b>DOCUMENTAZIONE DI BORDO</b>	
	DOCUMENTAZIONE COMPLETA DEL MEZZO

<b>DATA COMPILAZIONE</b>	25/08/2016
--------------------------	------------

<b>CODICE MACCHINA</b>	GO 01-34
------------------------	----------

<b>TARGA</b>	EC021HS
--------------	---------

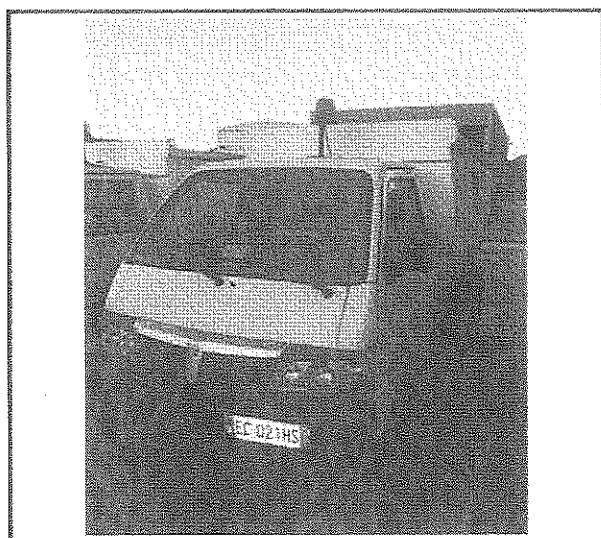

<b>GRUPPO OMOGENEO</b>	GO 01
------------------------	-------

<b>CATEGORIA</b>	AUTOCARRO CON VASCA RIBALTABILE
------------------	---------------------------------

<b>NOTE</b>	
-------------	--

<b>ALLESTIMENTO</b>	PIAGGIO
<b>ATTREZZATURA</b>	PILLA
<b>TELAIO</b>	ZAPS90AHW00000337

<b>ALIMENTAZIONE</b>	BENZINA
<b>1° IMMATRICOLAZIONE</b>	12/04/2010

<b>POTENZA MAX</b>	48 KW
<b>PORTATA MAX</b>	780 KG

<b>EQUIPAGGIAMENTO/ DOTAZIONI</b>	ESTINTORE, CASSETTA MEDICA
-----------------------------------	----------------------------

<b>DOCUMENTAZIONE DI BORDO</b>	DOCUMENTAZIONE COMPLETA DEL MEZZO
--------------------------------	-----------------------------------

<b>DATA COMPILAZIONE</b>	25/08/2016
--------------------------	------------

<b>CODICE MACCHINA</b>	GO 01-35
------------------------	----------

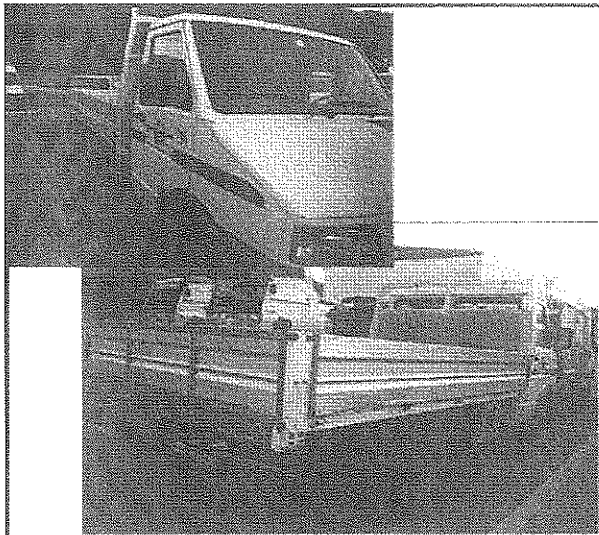

<b>TARGA</b>	RM74307Y
--------------	----------

<b>GRUPPO OMOGENEO</b>	GO 01
------------------------	-------

<b>CATEGORIA</b>	CASSONE RIBALTABILE 3 LATI
------------------	----------------------------

<b>NOTE</b>

<b>ALLESTIMENTO</b>	IVECO FIAT
<b>ATTREZZATURA</b>	5 MC
<b>TELAIO</b>	ZCFC3550102931191

<b>ALIMENTAZIONE</b>	GASOLIO
<b>1° IMMATRICOLAZIONE</b>	1990

<b>POTENZA MAX</b>	55 KW
<b>PORTATA MAX</b>	950 KG

<b>EQUIPAGGIAMENTO/ DOTAZIONI</b>
ESTINTORE, CASSETTA MEDICA

<b>DOCUMENTAZIONE DI BORDO</b>
DOCUMENTAZIONE COMPLETA DEL MEZZO

DATA COMPILAZIONE 25/08/2016

CODICE MACCHINA GO 01-36

TARGA ZA627YW

GRUPPO OMOGENEO GO 01

CATEGORIA COSTIPATORE



NOTE

ALLESTIMENTO

NISSAN

ATTREZZATURA

FARID

TELAIO

VWASHFF2481059123

ALIMENTAZIONE

GASOLIO

POTENZA MAX

96 KW

1° IMMATRICOLAZIONE

07/12/2009

PORTATA MAX

570 KG

EQUIPAGGIAMENTO/ DOTAZIONI

ESTINTORE, CASSETTA MEDICA

DOCUMENTAZIONE DI BORDO

DOCUMENTAZIONE COMPLETA DEL MEZZO

DATA COMPILAZIONE 25/08/2016

CODICE MACCHINA GO 01-37

TARGA ZA628YW

GRUPPO OMOGENEO GO 01

CATEGORIA COSTIPATORE



NOTE

ALLESTIMENTO

NISSAN

ATTREZZATURA

FARID

TELAIO

VWASHFF2481059121

ALIMENTAZIONE

GASOLIO

POTENZA MAX

96 KW

1° IMMATRICOLAZIONE

07/12/2009

PORTATA MAX

570 KG

EQUIPAGGIAMENTO/ DOTAZIONI

ESTINTORE, CASSETTA MEDICA

DOCUMENTAZIONE DI BORDO

DOCUMENTAZIONE COMPLETA DEL MEZZO



# SCHEDA TECNICA

ALLEGATO A ELENCO  
MEZZI

DATA COMPILAZIONE 25/08/2016

CODICE MACCHINA GO 01-39

TARGA ZA630YW

GRUPPO OMOGENEO GO 01

CATEGORIA COSTIPATORE



NOTE

ALLESTIMENTO

NISSAN

ATTREZZATURA

FARID

TELAIO

VWASHFF2481059122

ALIMENTAZIONE

GASOLIO

POTENZA MAX

96 KW

1° IMMATRICOLAZIONE

07/12/2009

PORTATA MAX

570 KG

## EQUIPAGGIAMENTO/ DOTAZIONI

ESTINTORE, CASSETTA MEDICA

## DOCUMENTAZIONE DI BORDO

DOCUMENTAZIONE COMPLETA DEL MEZZO

<b>DATA COMPILAZIONE</b>	25/08/2016
--------------------------	------------

<b>CODICE MACCHINA</b>	GO 01-40
------------------------	----------

<b>TARGA</b>	ZA672YW
--------------	---------



<b>GRUPPO OMOGENEO</b>	GO 01
------------------------	-------

<b>CATEGORIA</b>	COSTIPATORE
------------------	-------------

<b>NOTE</b>	
-------------	--

<b>ALLESTIMENTO</b>	NISSAN
<b>ATTREZZATURA</b>	FARID
<b>TELAIO</b>	VWASHFF2492103828

<b>ALIMENTAZIONE</b>	GASOLIO
<b>1° IMMATRICOLAZIONE</b>	12/04/2010

<b>POTENZA MAX</b>	96 KW
<b>PORTATA MAX</b>	570 KG

<b>EQUIPAGGIAMENTO/ DOTAZIONI</b>
ESTINTORE, CASSETTA MEDICA

<b>DOCUMENTAZIONE DI BORDO</b>
DOCUMENTAZIONE COMPLETA DEL MEZZO

DATA COMPILAZIONE	25/08/2016
-------------------	------------

CODICE MACCHINA	GO 01-41
-----------------	----------

TARGA	ZA673YW
-------	---------

GRUPPO OMOGENEO	GO 01
-----------------	-------

CATEGORIA	COSTIPATORE
-----------	-------------

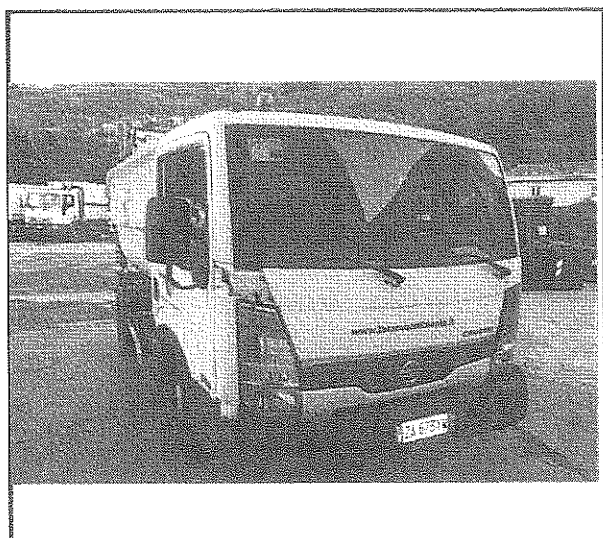

NOTE

ALLESTIMENTO	NISSAN
ATTREZZATURA	FARID
TELAIO	VWASHFF2492103831

ALIMENTAZIONE	GASOLIO
1° IMMATRICOLAZIONE	12/04/2010

POTENZA MAX	96 KW
PORTATA MAX	570 KG

EQUIPAGGIAMENTO/ DOTAZIONI
ESTINTORE, CASSETTA MEDICA

DOCUMENTAZIONE DI BORDO
DOCUMENTAZIONE COMPLETA DEL MEZZO



DATA COMPILAZIONE 25/08/2016

CODICE MACCHINA GO 01-42

TARGA ZA674YW

GRUPPO OMOGENEO GO 01

CATEGORIA COSTIPATORE



NOTE

ALLESTIMENTO NISSAN

ATTREZZATURA FARID

TELAIO VWASHFF2492104753

ALIMENTAZIONE GASOLIO

POTENZA MAX 96 KW

1° IMMATRICOLAZIONE 12/04/2010

PORTATA MAX 570 KG

EQUIPAGGIAMENTO/ DOTAZIONI

ESTINTORE, CASSETTA MEDICA

DOCUMENTAZIONE DI BORDO

DOCUMENTAZIONE COMPLETA DEL MEZZO

DATA COMPILAZIONE	25/08/2016
-------------------	------------

CODICE MACCHINA	GO 01-43
-----------------	----------

TARGA	ZA675YW
-------	---------

GRUPPO OMOGENEO	GO 01
-----------------	-------

CATEGORIA	COSTIPATORE
-----------	-------------

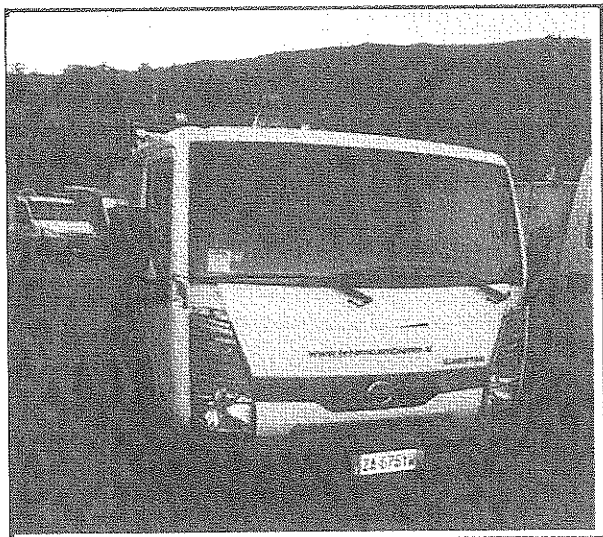

NOTE

ALLESTIMENTO	NISSAN
ATTREZZATURA	FARID
TELAIO	VWASHFF2492104754

ALIMENTAZIONE	GASOLIO
1° IMMATRICOLAZIONE	12/04/2010

POTENZA MAX	96 KW
PORTATA MAX	570 KG

**EQUIPAGGIAMENTO/ DOTAZIONI**

ESTINTORE, CASSETTA MEDICA

**DOCUMENTAZIONE DI BORDO**

DOCUMENTAZIONE COMPLETA DEL MEZZO

DATA COMPILAZIONE 25/08/2016

CODICE MACCHINA GO 01-44

TARGA ZA676YW

GRUPPO OMOGENEO GO 01

CATEGORIA COSTIPATORE



NOTE

ALLESTIMENTO

NISSAN

ATTREZZATURA

FARID

TELAIO

VWASHFF2492104755

ALIMENTAZIONE

GASOLIO

POTENZA MAX

96 KW

1° IMMATRICOLAZIONE

12/04/2010

PORTATA MAX

570 KG

EQUIPAGGIAMENTO/ DOTAZIONI

ESTINTORE, CASSETTA MEDICA

DOCUMENTAZIONE DI BORDO

DOCUMENTAZIONE COMPLETA DEL MEZZO

<b>DATA COMPILAZIONE</b>	25/08/2016
--------------------------	------------

<b>CODICE MACCHINA</b>	GO 01-45
------------------------	----------

<b>TARGA</b>	ZA677YW
--------------	---------

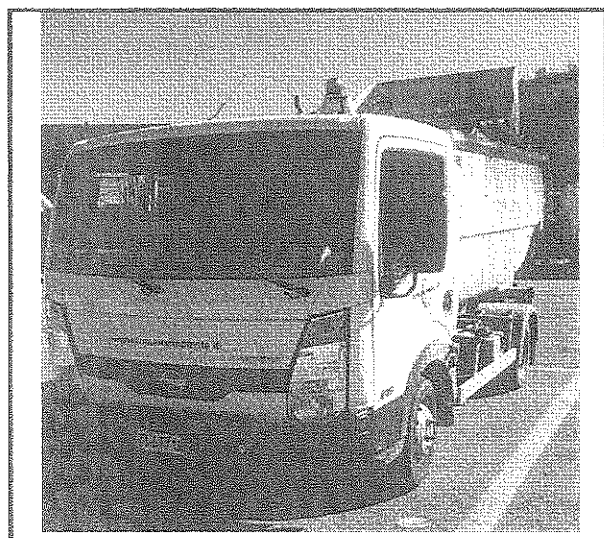

<b>GRUPPO OMOGENEO</b>	GO 01
------------------------	-------

<b>CATEGORIA</b>	COSTIPATORE
------------------	-------------

<b>NOTE</b>	
-------------	--

<b>ALLESTIMENTO</b>	NISSAN
<b>ATTREZZATURA</b>	FARID
<b>TELAIO</b>	VWASHFF2481059670

<b>ALIMENTAZIONE</b>	GASOLIO
<b>1° IMMATRICOLAZIONE</b>	12/04/2010

<b>POTENZA MAX</b>	96 KW
<b>PORTATA MAX</b>	570 KG

<b>EQUIPAGGIAMENTO/ DOTAZIONI</b>	
	ESTINTORE, CASSETTA MEDICA

<b>DOCUMENTAZIONE DI BORDO</b>	
	DOCUMENTAZIONE COMPLETA DEL MEZZO

<b>DATA COMPILAZIONE</b>	25/08/2016
--------------------------	------------

<b>CODICE MACCHINA</b>	GO 01-46
------------------------	----------

<b>TARGA</b>	ZA678YW
--------------	---------

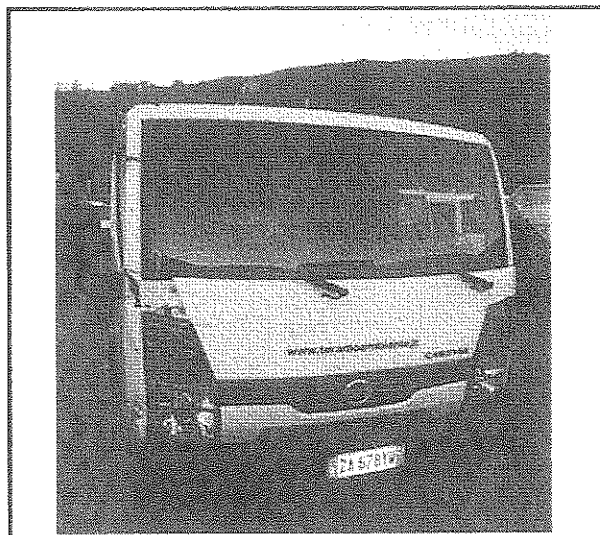

<b>GRUPPO OMOGENEO</b>	GO 01
------------------------	-------

<b>CATEGORIA</b>	COSTIPATORE
------------------	-------------

<b>NOTE</b>

<b>ALLESTIMENTO</b>	NISSAN
<b>ATTREZZATURA</b>	FARID
<b>TELAIO</b>	VWASHFF2492105818

<b>ALIMENTAZIONE</b>	GASOLIO
<b>1° IMMATRICOLAZIONE</b>	12/04/2010

<b>POTENZA MAX</b>	96 KW
<b>PORTATA MAX</b>	570 KG

<b>EQUIPAGGIAMENTO/ DOTAZIONI</b>
ESTINTORE, CASSETTA MEDICA

<b>DOCUMENTAZIONE DI BORDO</b>
DOCUMENTAZIONE COMPLETA DEL MEZZO

<b>DATA COMPILAZIONE</b>	25/08/2016
--------------------------	------------

<b>CODICE MACCHINA</b>	GO 01-47
------------------------	----------

<b>TARGA</b>	ZA679YW
--------------	---------



<b>GRUPPO OMOGENEO</b>	GO 01
------------------------	-------

<b>CATEGORIA</b>	COSTIPATORE
------------------	-------------

<b>NOTE</b>

<b>ALLESTIMENTO</b>	NISSAN
<b>ATTREZZATURA</b>	FARID
<b>TELAIO</b>	VWASHFF2492104925

<b>ALIMENTAZIONE</b>	GASOLIO
<b>1° IMMATRICOLAZIONE</b>	12/04/2010

<b>POTENZA MAX</b>	96 KE
<b>PORTATA MAX</b>	570 KG

<b>EQUIPAGGIAMENTO/ DOTAZIONI</b>
ESTINTORE, CASSETTA MEDICA

<b>DOCUMENTAZIONE DI BORDO</b>
DOCUMENTAZIONE COMPLETA DEL MEZZO



# SCHEDA TECNICA

ALLEGATO A ELENCO  
MEZZI

DATA COMPILAZIONE 25/08/2016

CODICE MACCHINA GO 01-48

TARGA ZA680YW

GRUPPO OMOGENEO GO 01

CATEGORIA COSTIPATORE



## NOTE

ALLESTIMENTO

NISSAN

ATTREZZATURA

FARID

TELAIO

VWASHFF2492105823

ALIMENTAZIONE

GASOLIO

POTENZA MAX

96 KW

1° IMMATRICOLAZIONE

12/04/2010

PORTATA MAX

570 KG

## EQUIPAGGIAMENTO/ DOTAZIONI

ESTINTORE, CASSETTA MEDICA

## DOCUMENTAZIONE DI BORDO

DOCUMENTAZIONE COMPLETA DEL MEZZO

DATA COMPILAZIONE 25/08/2016

CODICE MACCHINA GO 01- 49

TARGA CX402BH

GRUPPO OMOGENEO GO 01

CATEGORIA AUTOVETTURA



NOTE

ALLESTIMENTO FIAT

ATTREZZATURA

TELAIO

ZFA16900000417785

ALIMENTAZIONE GASOLIO

POTENZA MAX 51 KW

1° IMMATRICOLAZIONE 10/06/2005

PORTATA MAX

EQUIPAGGIAMENTO/ DOTAZIONI

DOCUMENTAZIONE DI BORDO

DOCUMENTAZIONE COMPLETA DEL MEZZO



<b>DATA COMPILAZIONE</b>	25/08/2016
--------------------------	------------

<b>CODICE MACCHINA</b>	GO 01-50
------------------------	----------

<b>TARGA</b>	DC060FH
--------------	---------



<b>GRUPPO OMOGENEO</b>	GO 01
------------------------	-------

<b>CATEGORIA</b>	AUTOVETTURA
------------------	-------------

<b>NOTE</b>

<b>ALLESTIMENTO</b>	FIAT
<b>ATTREZZATURA</b>	
<b>TELAIO</b>	ZFA16900000641981

<b>ALIMENTAZIONE</b>	GASOLIO
<b>1° IMMATRICOLAZIONE</b>	11/05/2006

<b>POTENZA MAX</b>	51 KW
<b>PORTATA MAX</b>	

<b>EQUIPAGGIAMENTO/ DOTAZIONI</b>

<b>DOCUMENTAZIONE DI BORDO</b>
DOCUMENTAZIONE COMPLETA DEL MEZZO



# SCHEDA TECNICA

ALLEGATO A ELENCO  
MEZZI

DATA COMPILAZIONE 25/08/2016

CODICE MACCHINA GO 01-51

TARGA DR382HS

GRUPPO OMOGENEO GO 01

CATEGORIA AUTOCARRO CON SPONDA CARICATRICE



NOTE

ALLESTIMENTO

IVECO

ATTREZZATURA

TELAIO

ZCFC3584005795199

ALIMENTAZIONE

GASOLIO

POTENZA MAX

85 KW

1° IMMATRICOLAZIONE

10/07/2009

PORTATA MAX

700 KG

## EQUIPAGGIAMENTO/ DOTAZIONI

ESTINTORE, CASSETTA MEDICA

## DOCUMENTAZIONE DI BORDO

DOCUMENTAZIONE COMPLETA DEL MEZZO

INVITO ALLA MANIFESTAZIONE DI INTERESSE AD ESSERE ISCRITTI IN UN ALBO SPECIALE DI FORNITORI PER SERVIZI DI MECCATRONICA E CARROZZERIA PER L'AFFIDAMENTO DI SERVIZI RIPARAZIONE E MANUTENZIONE ORDINARIA E STRAORDINARIA DEGLI AUTOMEZZI IN USO DA TE.AM TERAMO AMBIENTE S.p.A. DI CUI ALL'ALLEGATO A DEL CAPITOLATO TECNICO, IN CONFORMITA' A QUANTO PREVISTO DALL'ART. 36, D.L.gs. 50/2016.

## ALLEGATO 1/B

AL CAPITOLATO TECNICO

GRUPPO OMOGENEO 02 - GO 02

Autoveicoli con 3.5 t < P.T.T. < 12,0 t e Autoveicoli con P.T.T. > 12,0 t;  
rimorchi e semirimorchi

DATA COMPILAZIONE 25/08/2016

CODICE MACCHINA GO 02-01

TARGA AA49525

GRUPPO OMOGENEO GO 02

CATEGORIA RIMORCHIO



NOTE

ALLESTIMENTO

ATLAS

ATTREZZATURA

TELAIO

ZA9700MG2B8F64018

ALIMENTAZIONE

POTENZA MAX

1° IMMATRICOLAZIONE 20/07/1998

PORTATA MAX

16400 KG

EQUIPAGGIAMENTO/ DOTAZIONI

ESTINTORE, CASSETTA MEDICA

DOCUMENTAZIONE DI BORDO

DOCUMENTAZIONE COMPLETA DEL MEZZO

<b>DATA COMPILAZIONE</b>	25/08/2016
--------------------------	------------

<b>CODICE MACCHINA</b>	GO 02-02
------------------------	----------

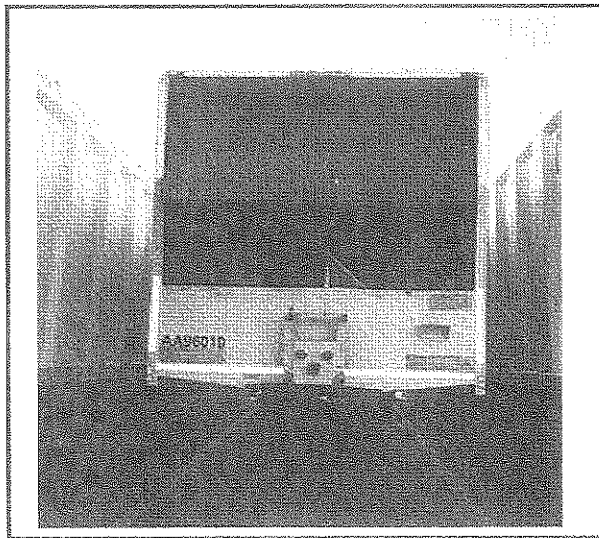

<b>TARGA</b>	XA080EX
--------------	---------

<b>GRUPPO OMOGENEO</b>	GO 02
------------------------	-------

<b>CATEGORIA</b>	SEMIRIMORCHIO
------------------	---------------

<b>NOTE</b>
RITARGATO: TARGA PRECEDENTE AA96010

<b>ALLESTIMENTO</b>	PIACENZA
<b>ATTREZZATURA</b>	
<b>TELAIO</b>	ZBAS39A2ZXXO26635

<b>ALIMENTAZIONE</b>	
<b>1° IMMATRICOLAZIONE</b>	27/03/1997

<b>POTENZA MAX</b>	
<b>PORTATA MAX</b>	24060 KG

<b>EQUIPAGGIAMENTO/ DOTAZIONI</b>
ESTINTORI, CASSETTA MEDICA

<b>DOCUMENTAZIONE DI BORDO</b>
DOCUMENTAZIONE COMPLETA DEL MEZZO

<b>DATA COMPILAZIONE</b>	25/08/2016
--------------------------	------------

<b>CODICE MACCHINA</b>	GO 02-03
------------------------	----------

<b>TARGA</b>	AD72609
--------------	---------

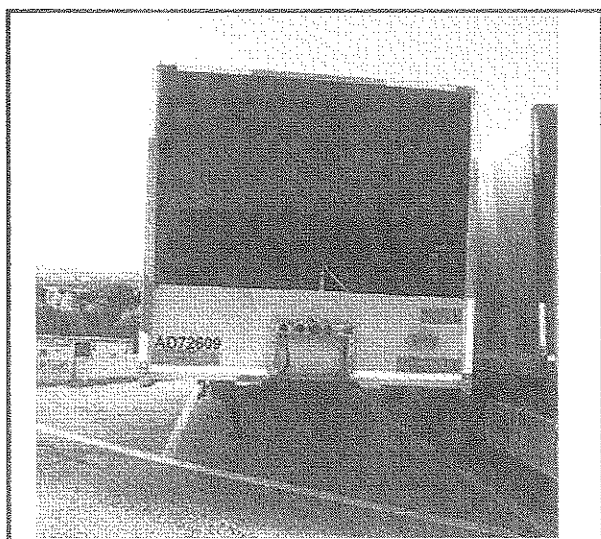

<b>GRUPPO OMOGENEO</b>	GO 02
------------------------	-------

<b>CATEGORIA</b>	SEMIRIMORCHIO
------------------	---------------

<b>NOTE</b>

<b>ALLESTIMENTO</b>	IPSA SPA- PIACENZA RIMORCHI
<b>ATTREZZATURA</b>	
<b>TELAIO</b>	ZBAS39A2ZXXO30034

<b>ALIMENTAZIONE</b>	
<b>1° IMMATRICOLAZIONE</b>	10/03/2006

<b>POTENZA MAX</b>	
<b>PORTATA MAX</b>	24520 KG

<b>EQUIPAGGIAMENTO/ DOTAZIONI</b>
ESTINTORI, CASSETTA MEDICA

<b>DOCUMENTAZIONE DI BORDO</b>
DOCUMENTAZIONE COMPLETA DEL MEZZO

<b>DATA COMPILAZIONE</b>	25/08/2016
--------------------------	------------

<b>CODICE MACCHINA</b>	GO 02-04
------------------------	----------

<b>TARGA</b>	AD94327
--------------	---------

<b>GRUPPO OMOGENEO</b>	GO 02
------------------------	-------

<b>CATEGORIA</b>	SEMIRIMORCHIO
------------------	---------------

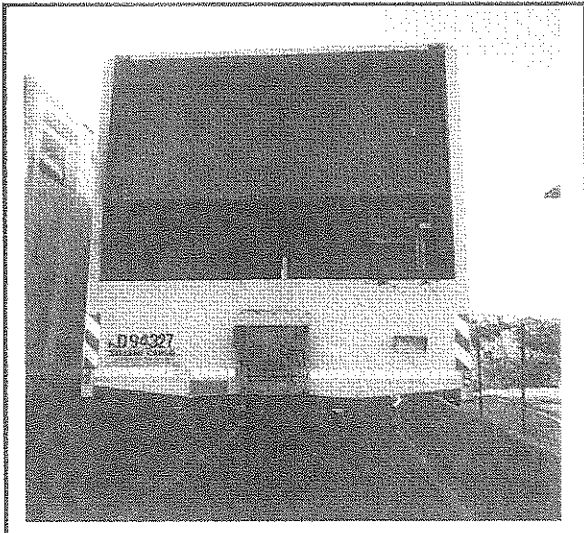

<b>NOTE</b>

<b>ALLESTIMENTO</b>	PIACENZA SPA
<b>ATTREZZATURA</b>	
<b>TELAIO</b>	ZBAS36A2ZXX029041

<b>ALIMENTAZIONE</b>	
<b>1° IMMATRICOLAZIONE</b>	06/06/2006

<b>POTENZA MAX</b>	
<b>PORTATA MAX</b>	23320KG

<b>EQUIPAGGIAMENTO/ DOTAZIONI</b>
ESTINTORI, CASSETTA MEDICA

<b>DOCUMENTAZIONE DI BORDO</b>
DOCUMENTAZIONE COMPLETA DEL MEZZO

<b>DATA COMPILAZIONE</b>	25/08/2016
--------------------------	------------

<b>CODICE MACCHINA</b>	GO 02-05
------------------------	----------

<b>TARGA</b>	AE68356
--------------	---------

<b>GRUPPO OMOGENEO</b>	GO 02
------------------------	-------

<b>CATEGORIA</b>	SEMIRIMORCHIO
------------------	---------------

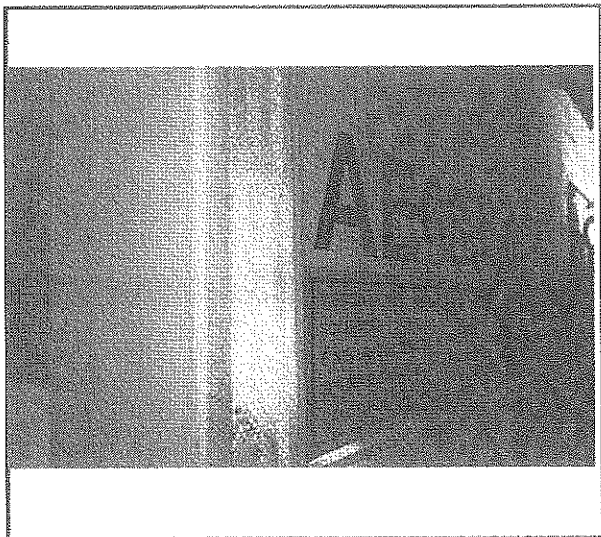

<b>NOTE</b>

<b>ALLESTIMENTO</b>	ZILIANI
<b>ATTREZZATURA</b>	
<b>TELAIO</b>	ZCV38S20XP0007651

<b>ALIMENTAZIONE</b>	
<b>1° IMMATRICOLAZIONE</b>	07/04/2008

<b>POTENZA MAX</b>	
<b>PORTATA MAX</b>	29000 KG

<b>EQUIPAGGIAMENTO/ DOTAZIONI</b>
ESTINTORI, CASSETTA MEDICA

<b>DOCUMENTAZIONE DI BORDO</b>
DOCUMENTAZIONE COMPLETA DEL MEZZO





# SCHEDA TECNICA

ALLEGATO A ELENCO  
MEZZI

DATA COMPILAZIONE 25/08/2016

CODICE MACCHINA GO 02-06

TARGA AE68418

GRUPPO OMOGENEO GO 02

CATEGORIA SEMIRIMORCHIO

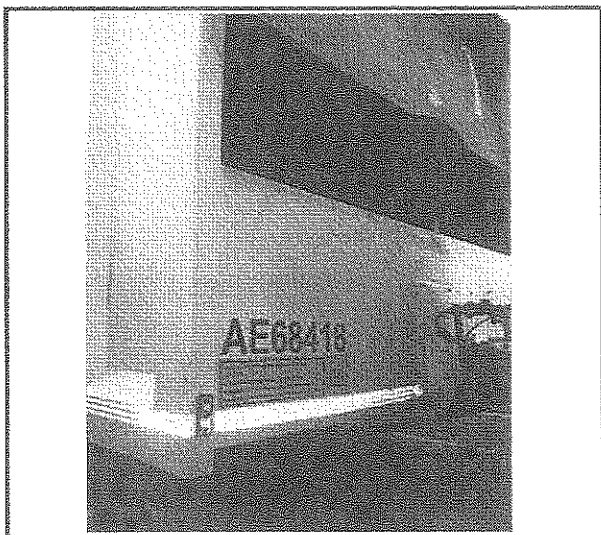

NOTE

ALLESTIMENTO

ZILIANI

ATTREZZATURA

TELAIO

ZCV38S20XPF000330

ALIMENTAZIONE

POTENZA MAX

1° IMMATRICOLAZIONE 08/08/2008

PORTATA MAX

25380 KG

## EQUIPAGGIAMENTO/ DOTAZIONI

ESTINTORI, CASSETTA MEDICA

## DOCUMENTAZIONE DI BORDO

DOCUMENTAZIONE COMPLETA DEL MEZZO

<b>DATA COMPILAZIONE</b>	25/08/2016
--------------------------	------------

<b>CODICE MACCHINA</b>	GO 02-07
------------------------	----------

<b>TARGA</b>	BM814XS
--------------	---------



<b>GRUPPO OMOGENEO</b>	GO 02
------------------------	-------

<b>CATEGORIA</b>	COMPATTATORE CARIC POST
------------------	-------------------------

<b>NOTE</b>	
-------------	--

<b>ALLESTIMENTO</b>	IVECO
<b>ATTREZZATURA</b>	VALLETEIRO
<b>TELAIO</b>	ZCFA1LD0002330497

<b>ALIMENTAZIONE</b>	GASOLIO
<b>1° IMMATRICOLAZIONE</b>	13/07/2000

<b>POTENZA MAX</b>	130 KW
<b>PORTATA MAX</b>	5375 KG

<b>EQUIPAGGIAMENTO/ DOTAZIONI</b>
ESTINTORE, CASSETTA MEDICA

<b>DOCUMENTAZIONE DI BORDO</b>
DOCUMENTAZIONE COMPLETA DEL MEZZO

DATA COMPILAZIONE 25/08/2016

CODICE MACCHINA GO 02-08

TARGA BS593SA

GRUPPO OMOGENEO GO 02

CATEGORIA COMPATTATORE CARIC. POST.



NOTE

ALLESTIMENTO	IVECO
ATTREZZATURA	EUROPAKER
TELAIO	ZCFA1LD0002117260

ALIMENTAZIONE	GASOLIO	POTENZA MAX	130 KW
1° IMMATRICOLAZIONE	1994	PORTATA MAX	4600 KG

**EQUIPAGGIAMENTO/ DOTAZIONI**

ESTINTORE, CASSETTA MEDICA

**DOCUMENTAZIONE DI BORDO**

DOCUMENTAZIONE COMPLETA DI BORDO

<b>DATA COMPILAZIONE</b>	25/08/2016
--------------------------	------------

<b>CODICE MACCHINA</b>	GO 02-09
------------------------	----------

<b>TARGA</b>	CA320PP
--------------	---------

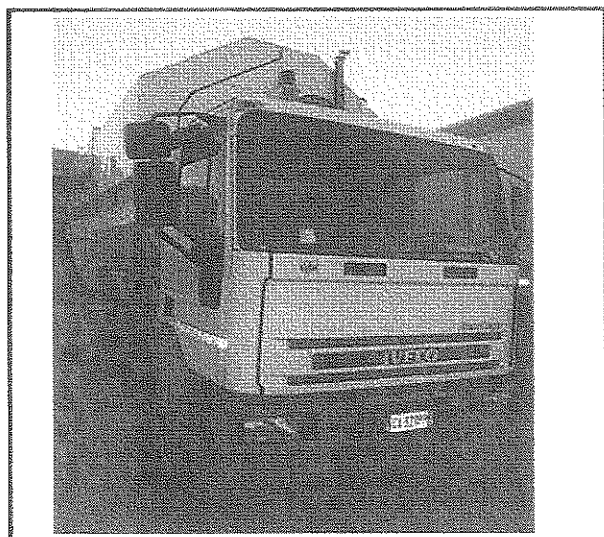

<b>GRUPPO OMOGENEO</b>	GO 02
------------------------	-------

<b>CATEGORIA</b>	LAVACASSONETTI
------------------	----------------

<b>NOTE</b>	
-------------	--

<b>ALLESTIMENTO</b>	IVECO
<b>ATTREZZATURA</b>	OMB
<b>TELAIO</b>	ZCFA1LJ0102383212

<b>ALIMENTAZIONE</b>	GASOLIO
<b>1° IMMATRICOLAZIONE</b>	21/06/2002

<b>POTENZA MAX</b>	176 KW
<b>PORTATA MAX</b>	10300 KG

<b>EQUIPAGGIAMENTO/ DOTAZIONI</b>	
	ESTINTORE, CASSETTA MEDICA

<b>DOCUMENTAZIONE DI BORDO</b>	
	DOCUMENTAZIONE COMPLETA DEL MEZZO

<b>DATA COMPILAZIONE</b>	25/08/2016
--------------------------	------------

<b>CODICE MACCHINA</b>	GO 02-10
------------------------	----------

<b>TARGA</b>	CB168AE
--------------	---------



<b>GRUPPO OMOGENEO</b>	GO 02
------------------------	-------

<b>CATEGORIA</b>	TRATTORE STRADALE
------------------	-------------------

<b>NOTE</b>

<b>ALLESTIMENTO</b>	SCANIA
<b>ATTREZZATURA</b>	
<b>TELAIO</b>	XLER4X20004376051

<b>ALIMENTAZIONE</b>	GASOLIO
<b>1° IMMATRICOLAZIONE</b>	1997

<b>POTENZA MAX</b>	294 KW
<b>PORTATA MAX</b>	

<b>EQUIPAGGIAMENTO/ DOTAZIONI</b>
ESTINTORE, CASSETTA MEDICA

<b>DOCUMENTAZIONE DI BORDO</b>
DOCUMENTAZIONE COMPLETA DEL MEZZO

DATA COMPILAZIONE 25/08/2016

CODICE MACCHINA GO 02-11

TARGA CN264EJ

GRUPPO OMOGENEO GO 02-11

CATEGORIA AUTOCARRO DISP CARRAMENTO

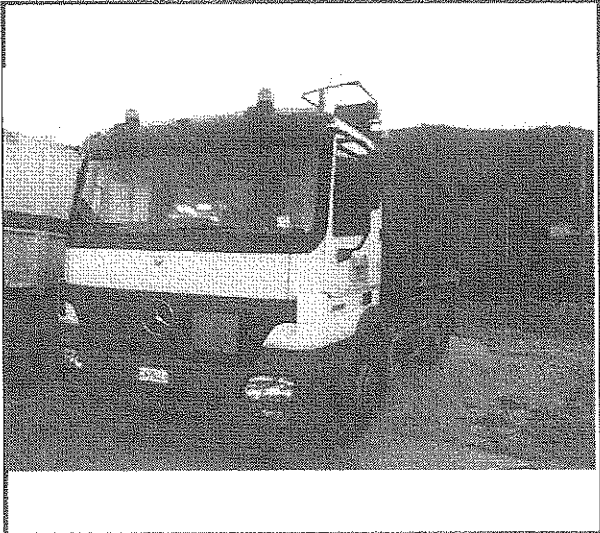

NOTE

ALLESTIMENTO

MERCEDES

ATTREZZATURA

MARCHESU GRU

TELAIO

WDB9302021K918252

ALIMENTAZIONE GASOLIO

POTENZA MAX 235 KW

1° IMMATRICOLAZIONE 28/07/2004

PORTATA MAX 14500 KG

EQUIPAGGIAMENTO/ DOTAZIONI

ESTINTORE, CASSETTA MEDICA

DOCUMENTAZIONE DI BORDO

DOCUMENTAZIONE COMPLETA DEL MEZZO

<b>DATA COMPILAZIONE</b>	25/08/2016
--------------------------	------------

<b>CODICE MACCHINA</b>	GO 02-12
------------------------	----------

<b>TARGA</b>	CN265EJ
--------------	---------

<b>GRUPPO OMOGENEO</b>	GO 02
------------------------	-------

<b>CATEGORIA</b>	CARRAMENTO E GRU
------------------	------------------



<b>NOTE</b>

<b>ALLESTIMENTO</b>	MERCEDES
<b>ATTREZZATURA</b>	MARCHESI GRU
<b>TELAIO</b>	WDB9702751K921709

<b>ALIMENTAZIONE</b>	GASOLIO
<b>1° IMMATRICOLAZIONE</b>	28/07/2004

<b>POTENZA MAX</b>	205 KW
<b>PORTATA MAX</b>	6550 KG

<b>EQUIPAGGIAMENTO/ DOTAZIONI</b>
ESTINTORE, CASSETTA MEDICA

<b>DOCUMENTAZIONE DI BORDO</b>
DOCUMENTAZIONE COMPLETA DEL MEZZO

<b>DATA COMPILAZIONE</b>	25/08/2016
--------------------------	------------

<b>CODICE MACCHINA</b>	GO 02-13
------------------------	----------

<b>TARGA</b>	CR903NB
--------------	---------



<b>GRUPPO OMOGENEO</b>	GO 02
------------------------	-------

<b>CATEGORIA</b>	COMPATTAT. CARICO POST.
------------------	-------------------------

<b>NOTE</b>

<b>ALLESTIMENTO</b>	IVECO
<b>ATTREZZATURA</b>	FARID
<b>TELAIO</b>	ZCFA1TJ0202448497

<b>ALIMENTAZIONE</b>	GASOLIO
<b>1° IMMATRICOLAZIONE</b>	21/01/2005

<b>POTENZA MAX</b>	176 KW
<b>PORTATA MAX</b>	7200 KG

<b>EQUIPAGGIAMENTO/ DOTAZIONI</b>
ESTINTORE, CASSETTA MEDICA

<b>DOCUMENTAZIONE DI BORDO</b>
DOCUMENTAZIONE COMPLETA DEL MEZZO



<b>DATA COMPILAZIONE</b>	25/08/2016
--------------------------	------------

<b>CODICE MACCHINA</b>	GO 02-14
------------------------	----------

<b>TARGA</b>	CV235TE
--------------	---------



<b>GRUPPO OMOGENEO</b>	GO 02
------------------------	-------

<b>CATEGORIA</b>	AUTOV. TRASPORTO SPECIFICO
------------------	----------------------------

<b>NOTE</b>

<b>ALLESTIMENTO</b>	IVECO
<b>ATTREZZATURA</b>	
<b>TELAIO</b>	ZCFA1EJ0202472970

<b>ALIMENTAZIONE</b>	GASOLIO
<b>1° IMMATRICOLAZIONE</b>	07/12/2005

<b>POTENZA MAX</b>	176 KW
<b>PORTATA MAX</b>	3800 KG

<b>EQUIPAGGIAMENTO/ DOTAZIONI</b>
ESTINTORE, CASSETTA MEDICA

<b>DOCUMENTAZIONE DI BORDO</b>
DOCUMENTAZIONE COMPLETA DEL MEZZO

<b>DATA COMPILAZIONE</b>	25/08/2016
--------------------------	------------

<b>CODICE MACCHINA</b>	GO 02-15
------------------------	----------

<b>TARGA</b>	CV301TE
--------------	---------



<b>GRUPPO OMOGENEO</b>	GO 02
------------------------	-------

<b>CATEGORIA</b>	AUTOSPAZZATRICE
------------------	-----------------

<b>NOTE</b>

<b>ALLESTIMENTO</b>	IVECO
<b>ATTREZZATURA</b>	FARID
<b>TELAIO</b>	ZCFA1LF0202476017

<b>ALIMENTAZIONE</b>	GASOLIO
<b>1° IMMATRICOLAZIONE</b>	16/12/2005

<b>POTENZA MAX</b>	154 KW
<b>PORTATA MAX</b>	

<b>EQUIPAGGIAMENTO/ DOTAZIONI</b>
ESTINTORE, CASSETTA MEDICA

<b>DOCUMENTAZIONE DI BORDO</b>
DOCUMENTAZIONE COMPLETA DEL MEZZO

<b>DATA COMPILAZIONE</b>	25/08/2016
--------------------------	------------

<b>CODICE MACCHINA</b>	GO 02-16
------------------------	----------

<b>TARGA</b>	DB137SN
--------------	---------



<b>GRUPPO OMOGENEO</b>	GO 02
------------------------	-------

<b>CATEGORIA</b>	TRATTORE STRADALE
------------------	-------------------

<b>NOTE</b>	
-------------	--

<b>ALLESTIMENTO</b>	IVECO MAGIRUS
<b>ATTREZZATURA</b>	
<b>TELAIO</b>	WJMM1VUJ004268909

<b>ALIMENTAZIONE</b>	GASOLIO
<b>1° IMMATRICOLAZIONE</b>	2003

<b>POTENZA MAX</b>	353 KW
<b>PORTATA MAX</b>	18000 KG

<b>EQUIPAGGIAMENTO/ DOTAZIONI</b>	
	ESTINTORE, CASSETTA MEDICA

<b>DOCUMENTAZIONE DI BORDO</b>	
	DOCUMENTAZIONE COMPLETA DI BORDO

<b>DATA COMPILAZIONE</b>	25/08/2016
--------------------------	------------

<b>CODICE MACCHINA</b>	GO 02-17
------------------------	----------

<b>TARGA</b>	DB255SN
--------------	---------

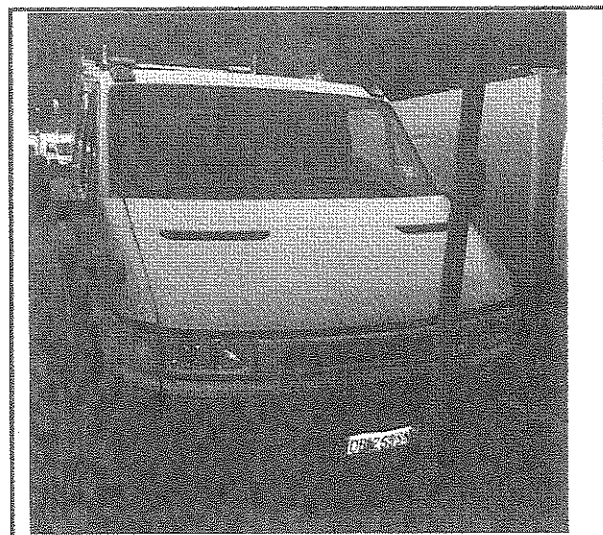

<b>GRUPPO OMOGENEO</b>	GO 02
------------------------	-------

<b>CATEGORIA</b>	COMPATTATORE CARICO POST.
------------------	---------------------------

<b>NOTE</b>

<b>ALLESTIMENTO</b>	IVECO
<b>ATTREZZATURA</b>	CARROZZERIA MODERNA
<b>TELAIO</b>	ZCFC65A1005607936

<b>ALIMENTAZIONE</b>	GASOLIO
<b>1° IMMATRICOLAZIONE</b>	18/07/2006

<b>POTENZA MAX</b>	100 KW
<b>PORTATA MAX</b>	2350 KG

<b>EQUIPAGGIAMENTO/ DOTAZIONI</b>
ESTINTORE, CASSETTA MEDICA

<b>DOCUMENTAZIONE DI BORDO</b>
DOCUMENTAZIONE COMPLETA DEL MEZZO



# SCHEDA TECNICA

ALLEGATO A ELENCO  
MEZZI

DATA COMPILAZIONE	25/08/2016
-------------------	------------

CODICE MACCHINA	GO 02-18
-----------------	----------

TARGA	DG347XG
-------	---------

GRUPPO OMOGENEO	GO 02
-----------------	-------

CATEGORIA	COMPATTATORE CARICO POST.
-----------	---------------------------



NOTE
------

ALLESTIMENTO	IVECO
ATTREZZATURA	EUROGITANO
TELAIO	ZCFA1EG1302511091

ALIMENTAZIONE	GASOLIO
1° IMMATRICOLAZIONE	02/10/2007

POTENZA MAX	160 KW
PORTATA MAX	4830 KG

EQUIPAGGIAMENTO/ DOTAZIONI
ESTINTORE, CASSETTA MEDICA

DOCUMENTAZIONE DI BORDO
DOCUMENTAZIONE COMPLETA DEL MEZZO

<b>DATA COMPILAZIONE</b>	25/08/2016
--------------------------	------------

<b>CODICE MACCHINA</b>	GO 02-19
------------------------	----------

<b>TARGA</b>	DG938XG
--------------	---------



<b>GRUPPO OMOGENEO</b>	GO 02
------------------------	-------

<b>CATEGORIA</b>	COMPATTATORE CARIC. POST.
------------------	---------------------------

<b>NOTE</b>

<b>ALLESTIMENTO</b>	IVECO
<b>ATTREZZATURA</b>	FARID
<b>TELAIO</b>	ZCFA1TM0302537637

<b>ALIMENTAZIONE</b>	GASOLIO
<b>1° IMMATRICOLAZIONE</b>	18/08/2008

<b>POTENZA MAX</b>	205 KW
<b>PORTATA MAX</b>	7250 KG

<b>EQUIPAGGIAMENTO/ DOTAZIONI</b>
ESTINTORE, CASSETTA MEDICA

<b>DOCUMENTAZIONE DI BORDO</b>
DOCUMENTAZIONE COMPLETA DEL MEZZO



# SCHEDA TECNICA

ALLEGATO A ELENCO  
MEZZI

DATA COMPILAZIONE 25/08/2016

CODICE MACCHINA GO 02-20

TARGA DP555MS

GRUPPO OMOGENEO GO 02

CATEGORIA COMPATTATORE CARIC. POST.



NOTE

ALLESTIMENTO

IVECO

ATTREZZATURA

MINIMATIC

TELAIO

ZCFA75D0302543788

ALIMENTAZIONE

GASOLIO

POTENZA MAX

130 KW

1° IMMATRICOLAZIONE

26/01/2009

PORTATA MAX

1940 KG

EQUIPAGGIAMENTO/ DOTAZIONI

ESTINTORE, CASSETTA MEDICA

DOCUMENTAZIONE DI BORDO

DOCUMENTAZIONE COMPLETA DEL MEZZO

<b>DATA COMPILAZIONE</b>	25/08/2016
--------------------------	------------

<b>CODICE MACCHINA</b>	GO 02-21
------------------------	----------

<b>TARGA</b>	DY097FY
--------------	---------



<b>GRUPPO OMOGENEO</b>	GO 02
------------------------	-------

<b>CATEGORIA</b>	TRATTORE STRADALE
------------------	-------------------

<b>NOTE</b>

<b>ALLESTIMENTO</b>	MERCEDES
<b>ATTREZZATURA</b>	DAIMLERCHRYSLER
<b>TELAIO</b>	WDB9340321L326004

<b>ALIMENTAZIONE</b>	GASOLIO
<b>1° IMMATRICOLAZIONE</b>	12/11/2008

<b>POTENZA MAX</b>	350 KW
<b>PORTATA MAX</b>	

<b>EQUIPAGGIAMENTO/ DOTAZIONI</b>
ESTINTORE, CASSETTA MEDICA

<b>DOCUMENTAZIONE DI BORDO</b>
DOCUMENTAZIONE COMPLETA DEL MEZZO



<b>DATA COMPILAZIONE</b>	25/08/2016
--------------------------	------------

<b>CODICE MACCHINA</b>	GO 02-22
------------------------	----------

<b>TARGA</b>	DZ048KH
--------------	---------



<b>GRUPPO OMOGENEO</b>	GO 02
------------------------	-------

<b>CATEGORIA</b>	COMPATTATORE CARIC. POST
------------------	--------------------------

<b>NOTE</b>

<b>ALLESTIMENTO</b>	IVECO MAGIRUS
<b>ATTREZZATURA</b>	FARID
<b>TELAIO</b>	WJMJ4CTS40C226554

<b>ALIMENTAZIONE</b>	GASOLIO
<b>1° IMMATRICOLAZIONE</b>	07/12/2009

<b>POTENZA MAX</b>	332 KW
<b>PORTATA MAX</b>	12950 KG

<b>EQUIPAGGIAMENTO/ DOTAZIONI</b>
ESTINTORE, CASSETTA MEDICA

<b>DOCUMENTAZIONE DI BORDO</b>
DOCUMENTAZIONE COMPLETA DEL MEZZO

DATA COMPILAZIONE	25/08/2016
-------------------	------------

CODICE MACCHINA	GO 02-23
-----------------	----------



TARGA	DZ049KH
-------	---------

GRUPPO OMOGENEO	GO 02
-----------------	-------

CATEGORIA	MINI COMPATTATORE
-----------	-------------------

NOTE

ALLESTIMENTO	ISUZU
ATTREZZATURA	FARID MINIMATIC 7
TELAIO	JAANPR75H97100867

ALIMENTAZIONE	GASOLIO
1° IMMATRICOLAZIONE	07/12/2009

POTENZA MAX	140 KW
PORTATA MAX	2440 KG

EQUIPAGGIAMENTO/ DOTAZIONI
ESTINTORE, CASSETTA MEDICA

DOCUMENTAZIONE DI BORDO
DOCUMENTAZIONE COMPLETA DEL MEZZO

<b>DATA COMPILAZIONE</b>	25/08/2016
--------------------------	------------

<b>CODICE MACCHINA</b>	GO 02-24
------------------------	----------

<b>TARGA</b>	DZ050KH
--------------	---------

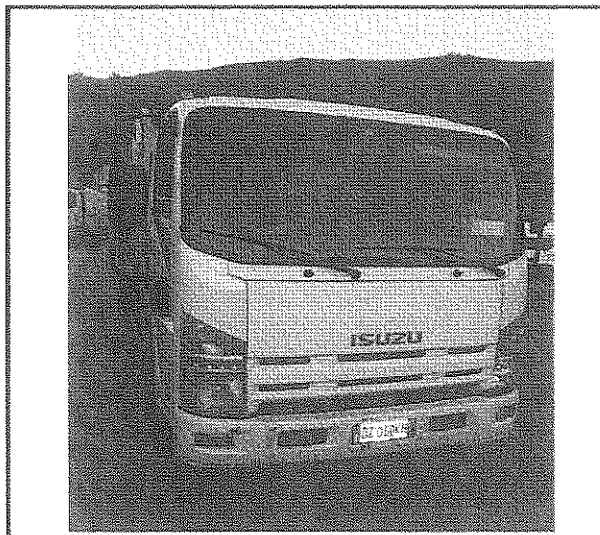

<b>GRUPPO OMOGENEO</b>	GO 02
------------------------	-------

<b>CATEGORIA</b>	MINI COMPATTATORE
------------------	-------------------

<b>NOTE</b>

<b>ALLESTIMENTO</b>	ISUZU
<b>ATTREZZATURA</b>	FARID MINIMATICA
<b>TELAIO</b>	JAANPR75H97100921

<b>ALIMENTAZIONE</b>	GASOLIO
<b>1° IMMATRICOLAZIONE</b>	07/12/2009

<b>POTENZA MAX</b>	140KW
<b>PORTATA MAX</b>	2440 KG

<b>EQUIPAGGIAMENTO/ DOTAZIONI</b>
ESTINTORE, CASSETTA MEDICA

<b>DOCUMENTAZIONE DI BORDO</b>
DOCUMENTAZIONE COMPLETA DEL MEZZO

<b>DATA COMPILAZIONE</b>	25/08/2016
--------------------------	------------

<b>CODICE MACCHINA</b>	GO 02-25
------------------------	----------

<b>TARGA</b>	DZ051KH
--------------	---------



<b>GRUPPO OMOGENEO</b>	GO 02
------------------------	-------

<b>CATEGORIA</b>	MINI COMPATTATORE
------------------	-------------------

<b>NOTE</b>

<b>ALLESTIMENTO</b>	ISUZU
<b>ATTREZZATURA</b>	FARID MINIMATIC
<b>TELAIO</b>	JAANPR75H97100919

<b>ALIMENTAZIONE</b>	GASOLIO
<b>1° IMMATRICOLAZIONE</b>	07/12/2009

<b>POTENZA MAX</b>	140KW
<b>PORTATA MAX</b>	2440 KG

<b>EQUIPAGGIAMENTO/ DOTAZIONI</b>
ESTINTORE, CASSETTA MEDICA

<b>DOCUMENTAZIONE DI BORDO</b>
DOCUMENTAZIONE COMPLETA DEL MEZZO

DATA COMPILAZIONE

25/08/2016

CODICE MACCHINA

GO 02-26

TARGA

EB143LD

GRUPPO OMOGENEO

GO 02

CATEGORIA

TRATTORE STRADALE



NOTE

ALLESTIMENTO

IVECO

ATTREZZATURA

TELAIO

WJMM1VUJ004250056

ALIMENTAZIONE

GASOLIO

POTENZA MAX

353 KW

1° IMMATRICOLAZIONE

04/04/2002

PORTATA MAX

EQUIPAGGIAMENTO/ DOTAZIONI

ESTINTORE, CASSETTA MEDICA

DOCUMENTAZIONE DI BORDO

DOCUMENTAZIONE COMPLETA DEL MEZZO

DATA COMPILAZIONE 25/08/2016

CODICE MACCHINA GO 02-27

TARGA EB242LD

GRUPPO OMOGENEO GO 02

CATEGORIA AUTOCARRO DISP. CARRAMENTO



NOTE

ALLESTIMENTO

IVECO MAGIRUS

ATTREZZATURA

TELAIO

WJMM1VRL00C042051

ALIMENTAZIONE

GASOLIO

POTENZA MAX

276 KW

1° IMMATRICOLAZIONE

1998

PORTATA MAX

15025 KG

EQUIPAGGIAMENTO/ DOTAZIONI

ESTINTORE, CASSETTA MEDICA

DOCUMENTAZIONE DI BORDO

DOCUMENTAZIONE COMPLETA DEL MEZZO

DATA COMPILAZIONE	25/08/2016
-------------------	------------

CODICE MACCHINA	GO 02-28
-----------------	----------

TARGA	EC015HS
-------	---------



GRUPPO OMOGENEO	GO 02
-----------------	-------

CATEGORIA	AUTOCARRO DISP. CARRAMENTO
-----------	----------------------------

NOTE

ALLESTIMENTO	IVECO MAGIRUS
ATTREZZATURA	GIUMATRAG
TELAIO	WJME2NTH40C218381

ALIMENTAZIONE	GASOLIO
1° IMMATRICOLAZIONE	12/04/2010

POTENZA MAX	332 KW
PORTATA MAX	14200 KG

EQUIPAGGIAMENTO/ DOTAZIONI
ESTINTORE, CASSETTA MEDICA

DOCUMENTAZIONE DI BORDO
DOCUMENTAZIONE COMPLETA DEL MEZZO

**DATA COMPILAZIONE** 25/08/2016

**CODICE MACCHINA** GO 02-29

**TARGA** EC604HS

**GRUPPO OMOGENEO** GO 02

**CATEGORIA** MINI COMPATTATORE



**NOTE**

**ALLESTIMENTO**

IVECO

**ATTREZZATURA**

MINIMATIC

**TELAIO**

ZCFC65D1005827695

**ALIMENTAZIONE**

GASOLIO

**POTENZA MAX**

130 KW

**1° IMMATRICOLAZIONE**

20/05/2010

**PORTATA MAX**

2000 KG

**EQUIPAGGIAMENTO/ DOTAZIONI**

ESTINTORE, CASSETTA MEDICA

**DOCUMENTAZIONE DI BORDO**

DOCUMENTAZIONE COMPLETA DEL MEZZO



DATA COMPILAZIONE	25/08/2016
-------------------	------------

CODICE MACCHINA	GO 02-30
-----------------	----------

TARGA	EC605HS
-------	---------

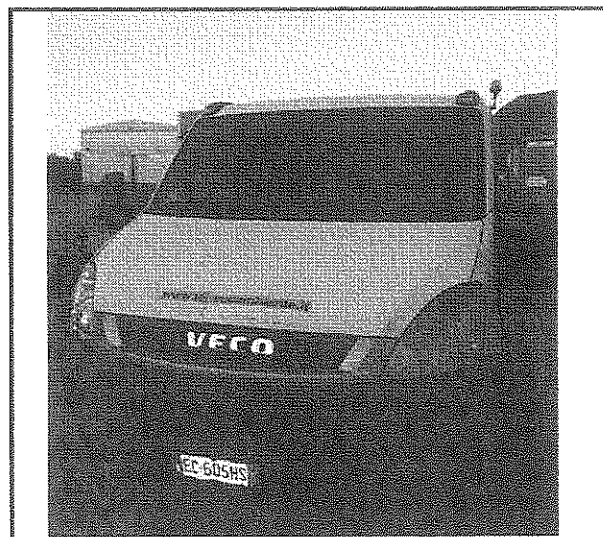

GRUPPO OMOGENEO	GO 02
-----------------	-------

CATEGORIA	MINI COMPATTATORE
-----------	-------------------

NOTE
------

ALLESTIMENTO	IVECO
ATTREZZATURA	MINIMATIC
TELAIO	ZCFC65D1005827697

ALIMENTAZIONE	GASOLIO
1° IMMATRICOLAZIONE	20/05/2010

POTENZA MAX	130 KW
PORTATA MAX	2000 KG

<b>EQUIPAGGIAMENTO/ DOTAZIONI</b>
ESTINTORE, CASSETTA MEDICA

<b>DOCUMENTAZIONE DI BORDO</b>
DOCUMENTAZIONE COMPLETA DEL MEZZO



# SCHEDA TECNICA

ALLEGATO A ELENCO  
MEZZI

DATA COMPILAZIONE 25/08/2016

CODICE MACCHINA GO 02-31

TARGA EC606HS

GRUPPO OMOGENEO GO 02

CATEGORIA MINI COMPATTATORE



NOTE

ALLESTIMENTO

IVECO

ATTREZZATURA

MINIMATIC

TELAIO

ZCFC65D1005827466

ALIMENTAZIONE

GASOLIO

POTENZA MAX

130 KW

1° IMMATRICOLAZIONE

20/05/2010

PORTATA MAX

2000 KG

## EQUIPAGGIAMENTO/ DOTAZIONI

ESTINTORE, CASSETTA MEDICA

## DOCUMENTAZIONE DI BORDO

DOCUMENTAZIONE COMPLETA DEL MEZZO



# SCHEDA TECNICA

ALLEGATO A ELENCO  
MEZZI

DATA COMPILAZIONE 25/08/2016

CODICE MACCHINA GO 02-32

TARGA EC607HS

GRUPPO OMOGENEO GO 02

CATEGORIA MINI COMPATTATORE



NOTE

ALLESTIMENTO

IVECO

ATTREZZATURA

MINIMATIC

TELAIO

ZCFC65D1005827465

ALIMENTAZIONE

GASOLIO

POTENZA MAX

130 KW

1° IMMATRICOLAZIONE

20/05/2010

PORTATA MAX

2000 KG

## EQUIPAGGIAMENTO/ DOTAZIONI

ESTINTORE, CASSETTA MEDICA

## DOCUMENTAZIONE DI BORDO

DOCUMENTAZIONE COMPLETA DEL MEZZO

**DATA COMPILAZIONE**

25/08/2016

**CODICE MACCHINA**

GO 02-33

**TARGA**

EC878HS

**GRUPPO OMOGENEO**

GO 02

**CATEGORIA**

MINI COMPATTATORE



**NOTE**

**ALLESTIMENTO**

IVECO

**ATTREZZATURA**

MINIMATIC

**TELAIO**

ZCFC65D1005827464

**ALIMENTAZIONE**

GASOLIO

**POTENZA MAX**

130 KW

**1° IMMATRICOLAZIONE**

04/06/2010

**PORTATA MAX**

2000 KG

**EQUIPAGGIAMENTO/ DOTAZIONI**

ESTINTORE, CASSETTA MEDICA

**DOCUMENTAZIONE DI BORDO**

DOCUMENTAZIONE COMPLETA DEL MEZZO

<b>DATA COMPILAZIONE</b>	25/08/2016
--------------------------	------------

<b>CODICE MACCHINA</b>	GO 02-34
------------------------	----------



<b>TARGA</b>	EJ816GZ
--------------	---------

<b>GRUPPO OMOGENEO</b>	GO 02
------------------------	-------

<b>CATEGORIA</b>	
------------------	--

<b>NOTE</b>

<b>ALLESTIMENTO</b>	IVECO
<b>ATTREZZATURA</b>	
<b>TELAIO</b>	WJMM1VSJ00C000470

<b>ALIMENTAZIONE</b>	GASOLIO
<b>1° IMMATRICOLAZIONE</b>	1993

<b>POTENZA MAX</b>	309 KW
<b>PORTATA MAX</b>	14000 KG

<b>EQUIPAGGIAMENTO/ DOTAZIONI</b>
ESTINTORE, CASSETTA MEDICA

<b>DOCUMENTAZIONE DI BORDO</b>
DOCUMENTAZIONE COMPLETA DEL MEZZO

**DATA COMPILAZIONE** 25/08/2016

**CODICE MACCHINA** GO 02-35

**TARGA** EV115DV

**GRUPPO OMOGENEO** GO 02

**CATEGORIA** AUTOBOTTE



**NOTE**

**ALLESTIMENTO**

IVECO

**ATTREZZATURA**

**TELAIO**

ZCFA1HD0001109062

**ALIMENTAZIONE**

GASOLIO

**POTENZA MAX**

130 KW

**1° IMMATRICOLAZIONE**

1986

**PORTATA MAX**

**EQUIPAGGIAMENTO/ DOTAZIONI**

ESTINTORE, CASSETTA MEDICA

**DOCUMENTAZIONE DI BORDO**

DOCUMENTAZIONE COMPLETA DEL MEZZO

<b>DATA COMPILAZIONE</b>	25/08/2016
--------------------------	------------

<b>CODICE MACCHINA</b>	GO 02-36
------------------------	----------

<b>TARGA</b>	EV608VR
--------------	---------



<b>GRUPPO OMOGENEO</b>	GO 02
------------------------	-------

<b>CATEGORIA</b>	AUTOBOTTE
------------------	-----------

<b>NOTE</b>

<b>ALLESTIMENTO</b>	IVECO
<b>ATTREZZATURA</b>	
<b>TELAIO</b>	ZCFA1KD0001118952

<b>ALIMENTAZIONE</b>	GASOLIO
<b>1° IMMATRICOLAZIONE</b>	17/11/1987

<b>POTENZA MAX</b>	130 KW
<b>PORTATA MAX</b>	6050 KG

<b>EQUIPAGGIAMENTO/ DOTAZIONI</b>
ESTINTORE, CASSETTA MEDICA

<b>DOCUMENTAZIONE DI BORDO</b>
DOCUMENTAZIONE COMPLETA DEL MEZZO

**DATA COMPILAZIONE** 25/08/2016

**CODICE MACCHINA** GO 02-37

**TARGA** EV636VR

**GRUPPO OMOGENEO** GO 02

**CATEGORIA** MINI COMPATTATORE

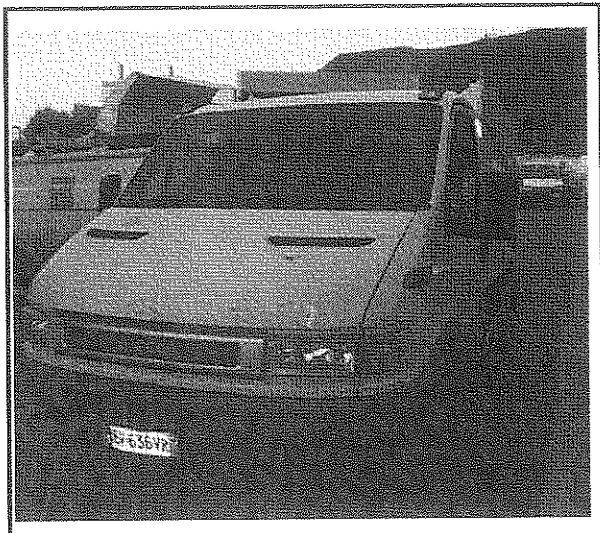

**NOTE**

**ALLESTIMENTO**

IVECO

**ATTREZZATURA**

SUPER MINI

**TELAIO**

ZCFC5090005391237

**ALIMENTAZIONE**

GASOLIO

**POTENZA MAX**

92 KW

**1° IMMATRICOLAZIONE**

06/08/2002

**PORTATA MAX**

1545 KG

**EQUIPAGGIAMENTO/ DOTAZIONI**

ESTINTORE, CASSETTA MEDICA

**DOCUMENTAZIONE DI BORDO**

DOCUMENTAZIONE COMPLETA DEL MEZZO



**DATA COMPILAZIONE** 25/08/2016

**CODICE MACCHINA** GO 02-38

**TARGA** EP162RG

**GRUPPO OMOGENEO** GO 02

**CATEGORIA** MINI COMPATTATORE

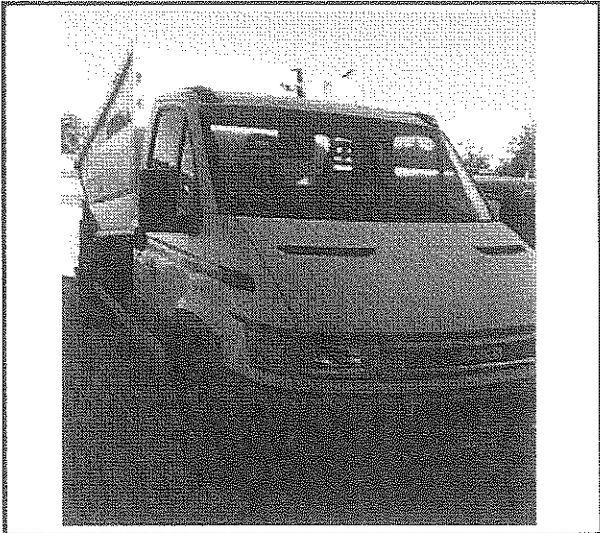

**NOTE**

**ALLESTIMENTO** IVECO

**ATTREZZATURA**

**TELAIO** ZCFC5090005442351

**ALIMENTAZIONE** GASOLIO

**POTENZA MAX** 92 KW

**1° IMMATRICOLAZIONE** 15/03/2004

**PORTATA MAX** 1820 KG

**EQUIPAGGIAMENTO/ DOTAZIONI**

ESTINTORE, CASSETTA MEDICA

**DOCUMENTAZIONE DI BORDO**

DOCUMENTAZIONE COMPLETA DEL MEZZO

INVITO ALLA MANIFESTAZIONE DI INTERESSE AD ESSERE ISCRITTI IN UN ALBO SPECIALE DI FORNITORI PER SERVIZI DI MECCATRONICA E CARROZZERIA PER L'AFFIDAMENTO DI SERVIZI RIPARAZIONE E MANUTENZIONE ORDINARIA E STRAORDINARIA DEGLI AUTOMEZZI IN USO DA TE.AM TERAMO AMBIENTE S.p.A. DI CUI ALL'ALLEGATO A DEL CAPITOLATO TECNICO, IN CONFORMITA' A QUANTO PREVISTO DALL'ART. 36, D.L.gs. 50/2016.

## ALLEGATO 1/C

AL CAPITOLATO TECNICO

GRUPPO OMOGENEO 03- GO 03  
Autospazzatrici e Mezzi d'opera

<b>DATA COMPILAZIONE</b>	25/08/2016
--------------------------	------------

<b>CODICE MACCHINA</b>	GO 03-01
------------------------	----------

<b>TARGA</b>	AFG800
--------------	--------

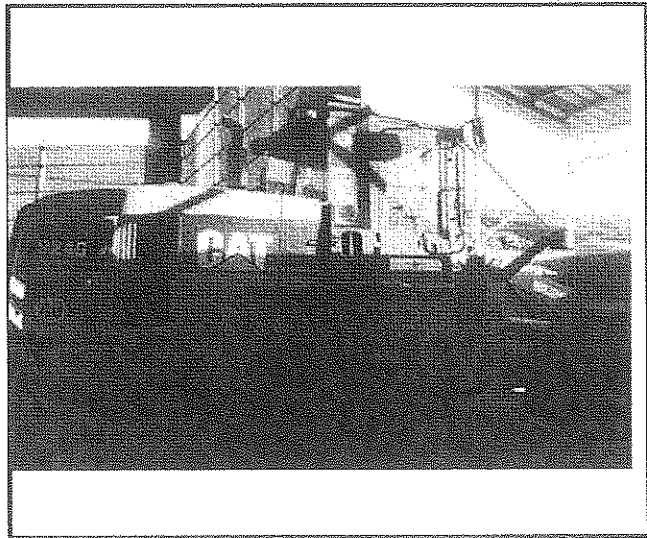

<b>GRUPPO OMOGENEO</b>	GO 03
------------------------	-------

<b>CATEGORIA</b>	PALA CARICATRICE
------------------	------------------

<b>NOTE</b>	
-------------	--

<b>ALLESTIMENTO</b>	CATERPILLAR
<b>ATTREZZATURA</b>	
<b>TELAIO</b>	

<b>ALIMENTAZIONE</b>	GASOLIO
<b>1° IMMATRICOLAZIONE</b>	24/04/2007

<b>POTENZA MAX</b>	94,10 KW
<b>PORTATA MAX</b>	

<b>EQUIPAGGIAMENTO/ DOTAZIONI</b>	
-----------------------------------	--

<b>DOCUMENTAZIONE DI BORDO</b>	
--------------------------------	--

<b>DATA COMPILAZIONE</b>	25/08/2016
--------------------------	------------

<b>CODICE MACCHINA</b>	GO 03-02
------------------------	----------

<b>TARGA</b>	AFR242
--------------	--------

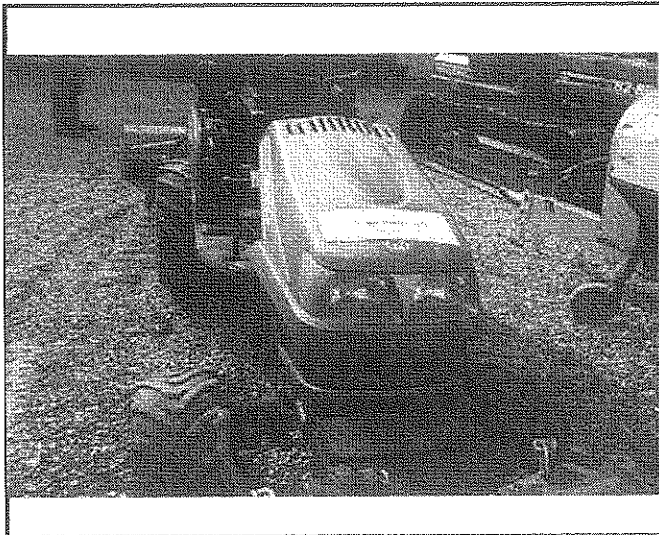

<b>GRUPPO OMOGENEO</b>	GO 03
------------------------	-------

<b>CATEGORIA</b>	TRATTORE
------------------	----------

<b>NOTE</b>

<b>ALLESTIMENTO</b>	ISEKI
<b>ATTREZZATURA</b>	
<b>TELAIO</b>	TXG23FH003882

<b>ALIMENTAZIONE</b>	GASOLIO
<b>1° IMMATRICOLAZIONE</b>	12/07/2007

<b>POTENZA MAX</b>	16,10 KW
<b>PORTATA MAX</b>	

<b>EQUIPAGGIAMENTO/ DOTAZIONI</b>

<b>DOCUMENTAZIONE DI BORDO</b>
DOCUMENTAZIONE COMPLETA DEL MEZZO

<b>DATA COMPILAZIONE</b>	25/08/2016
--------------------------	------------

<b>CODICE MACCHINA</b>	GO 03-03
------------------------	----------

<b>TARGA</b>	AHS091
--------------	--------



<b>GRUPPO OMOGENEO</b>	GO 03
------------------------	-------

<b>CATEGORIA</b>	AUTOSPAZZATRICE
------------------	-----------------

<b>NOTE</b>

<b>ALLESTIMENTO</b>	RAVO
<b>ATTREZZATURA</b>	
<b>TELAIO</b>	XL93F3C4C70020050

<b>ALIMENTAZIONE</b>	GASOLIO	<b>POTENZA MAX</b>	110 KW
<b>1° IMMATRICOLAZIONE</b>	09/10/2007	<b>PORTATA MAX</b>	5100 kg

<b>EQUIPAGGIAMENTO/ DOTAZIONI</b>
ESTINTORE, CASSETTA MEDICA

<b>DOCUMENTAZIONE DI BORDO</b>
DOCUMENTAZIONE COMPLETA DEL MEZZO

<b>DATA COMPILAZIONE</b>	25/08/2016
--------------------------	------------

<b>CODICE MACCHINA</b>	GO 03- 04
------------------------	-----------

<b>TARGA</b>	AHS080
--------------	--------

<b>GRUPPO OMOGENEO</b>	GO 03
------------------------	-------

<b>CATEGORIA</b>	AUTOSPAZZATRICE
------------------	-----------------

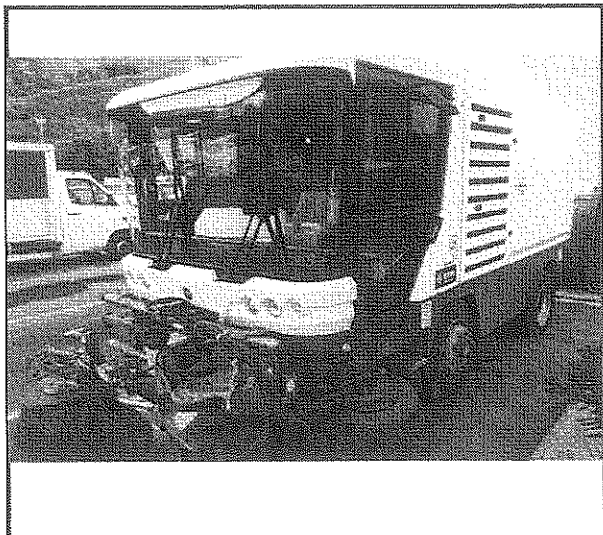

<b>NOTE</b>

<b>ALLESTIMENTO</b>	
<b>ATTREZZATURA</b>	RAVO
<b>TELAIO</b>	XL951504CD2020195

<b>ALIMENTAZIONE</b>	GASOLIO
<b>1° IMMATRICOLAZIONE</b>	09/10/2007

<b>POTENZA MAX</b>	118 KW
<b>PORTATA MAX</b>	5100 KG

<b>EQUIPAGGIAMENTO/ DOTAZIONI</b>
ESTINTORE, CASSETTA MEDICA

<b>DOCUMENTAZIONE DI BORDO</b>
DOCUMENTAZIONE COMPLETA DEL MEZZO

**DATA COMPILAZIONE** 25/08/2016

**CODICE MACCHINA** GO 03- 05

**TARGA** AHV106

**GRUPPO OMOGENEO** GO 03

**CATEGORIA** AUTOSPAZZATRICE



**NOTE**

**ALLESTIMENTO**

**ATTREZZATURA**

JOHNSTON CN 200

**TELAIO**

SA92V4CNX94068029

**ALIMENTAZIONE**

GASOLIO

**POTENZA MAX**

62 KW

**1° IMMATRICOLAZIONE**

11/12/2009

**PORTATA MAX**

1300 KG

**EQUIPAGGIAMENTO/ DOTAZIONI**

ESTINTORE, CASSETTA MEDICA

**DOCUMENTAZIONE DI BORDO**

DOCUMENTAZIONE COMPLETA DEL MEZZO

**DATA COMPILAZIONE** 25/08/2016

**CODICE MACCHINA** GO 03-06

**TARGA** TE AA306

**GRUPPO OMOGENEO** GO 03

**CATEGORIA** TERNA GOMMATA



**NOTE**

**ALLESTIMENTO**

FAI

**ATTREZZATURA**

**TELAIO**

**ALIMENTAZIONE**

GASOLIO

**POTENZA MAX**

70 KW

**1° IMMATRICOLAZIONE**

11/02/1993

**PORTATA MAX**

**EQUIPAGGIAMENTO/ DOTAZIONI**

ESTINTORE, CASSETTA MEDICA

**DOCUMENTAZIONE DI BORDO**

DOCUMENTAZIONE COMPLETA DEL MEZZO



<b>DATA COMPILAZIONE</b>	25/08/2016
--------------------------	------------

<b>CODICE MACCHINA</b>	GO 03-07
------------------------	----------

<b>TARGA</b>	Golf car 1
--------------	------------

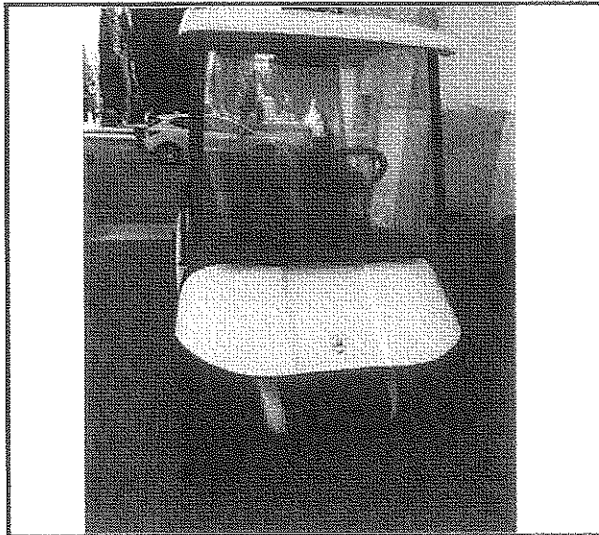

<b>GRUPPO OMOGENEO</b>	GO 03
------------------------	-------

<b>CATEGORIA</b>	GOLF CAR
------------------	----------

<b>NOTE</b>

<b>ALLESTIMENTO</b>	LAMBORGHINI
<b>ATTREZZATURA</b>	
<b>TELAIO</b>	

<b>ALIMENTAZIONE</b>	ELETTRICA
<b>1° IMMATRICOLAZIONE</b>	

<b>POTENZA MAX</b>	
<b>PORTATA MAX</b>	

<b>EQUIPAGGIAMENTO/ DOTAZIONI</b>

<b>DOCUMENTAZIONE DI BORDO</b>

DATA COMPILAZIONE 25/08/2016

CODICE MACCHINA GO 03-08

TARGA Golf car 2

GRUPPO OMOGENEO GO 03

CATEGORIA GOLF CAR



NOTE

ALLESTIMENTO LAMBORGHINI

ATTREZZATURA

TELAIO

ALIMENTAZIONE ELETTRICA

1° IMMATRICOLAZIONE

POTENZA MAX

PORTATA MAX

EQUIPAGGIAMENTO/ DOTAZIONI

DOCUMENTAZIONE DI BORDO



# SCHEDA TECNICA

ALLEGATO A ELENCO  
MEZZI

DATA COMPILAZIONE 25/08/2016

CODICE MACCHINA GO 03-09

MODELLO 301

GRUPPO OMOGENEO GO 03

CATEGORIA RAGNO

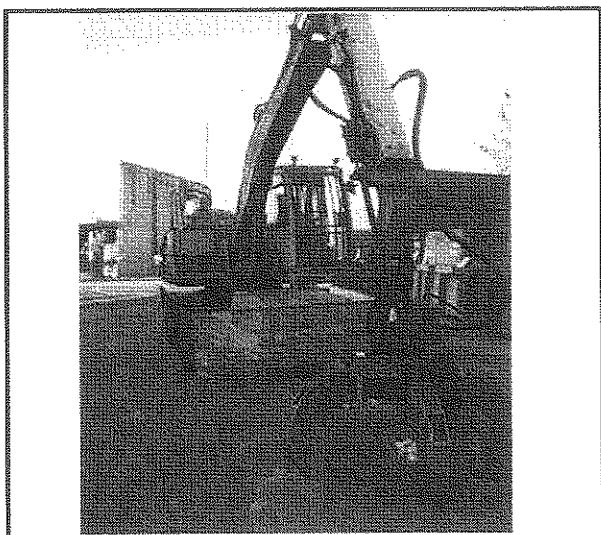

NOTE

ALLESTIMENTO

COLMAR

ATTREZZATURA

N° FABBRICA

8044

ALIMENTAZIONE

GASOLIO

ANNO COSTRUZIONE

2006

POTENZA MAX

PORTATA MAX

5500 KG

EQUIPAGGIAMENTO/ DOTAZIONI

DOCUMENTAZIONE DI BORDO

DICHIARAZIONE DI CONFORMITA'

## ALLEGATO

### MODELLO DI FORMULARIO PER IL DOCUMENTO DI GARA UNICO EUROPEO (DGUE)

#### Parte I: Informazioni sulla procedura di appalto e sull'amministrazione aggiudicatrice o ente aggiudicatore

Per le procedure di appalto per le quali è stato pubblicato un avviso di indizione di gara nella Gazzetta ufficiale dell'Unione europea le informazioni richieste dalla parte I saranno acquisite automaticamente, a condizione che per generare e compilare il DGUE sia utilizzato il servizio DGUE elettronico <sup>(1)</sup>. Riferimento della pubblicazione del pertinente avviso o bando <sup>(2)</sup> nella Gazzetta ufficiale dell'Unione europea:

GU UE S numero [], data [], pag. [].

Numero dell'avviso nella GU S: [ ]

Se non è pubblicato un avviso di indizione di gara nella GU UE, l'amministrazione aggiudicatrice o l'ente aggiudicatore deve compilare le informazioni in modo da permettere l'individuazione univoca della procedura di appalto:

Se non sussiste obbligo di pubblicazione di un avviso nella Gazzetta ufficiale dell'Unione europea, fornire altre informazioni in modo da permettere l'individuazione univoca della procedura di appalto (ad esempio il rimando ad una pubblicazione a livello nazionale): [...]

#### INFORMAZIONI SULLA PROCEDURA DI APPALTO

Le informazioni richieste dalla parte I saranno acquisite automaticamente a condizione che per generare e compilare il DGUE sia utilizzato il servizio DGUE in formato elettronico. In caso contrario tali informazioni devono essere inserite dall'operatore economico.

Identità del committente <sup>(3)</sup>	Risposta:
Nome: Codice fiscale e Partita IVA	TE.AM. TERAMO AMBIENTE S.P.A. 00914920673
Di quale appalto si tratta?	Risposta:
Titolo o breve descrizione dell'appalto <sup>(4)</sup> :	Invito alla manifestazione di interesse ad essere iscritti in un albo speciale di fornitori per servizi di meccatronica e carrozzeria per l'affidamento di servizi riparazione e manutenzione ordinaria e straordinaria degli automezzi in uso da Te.Am. Teramo Ambiente S.p.A. di cui agli allegati 1/A 1/B 1/C del capitolato tecnico, in conformità a quanto previsto dall'art. 36, D. Lgs. 50/2016.
Numero di riferimento attribuito al fascicolo dall'amministrazione aggiudicatrice o ente aggiudicatore (ove esistente) <sup>(5)</sup> :	[ ]

<sup>(1)</sup> I servizi della Commissione metteranno gratuitamente il servizio DGUE in formato elettronico a disposizione delle amministrazioni aggiudicatrici, degli enti aggiudicatori, degli operatori economici, dei fornitori di servizi elettronici e di altre parti interessate.

<sup>(2)</sup> Per le amministrazioni aggiudicatrici: un avviso di preinformazione utilizzato come mezzo per indire la gara oppure un bando di gara. Per gli enti aggiudicatori: un avviso periodico indicativo utilizzato come mezzo per indire la gara, un bando di gara o un avviso sull'esistenza di un sistema di qualificazione.

<sup>(3)</sup> Le informazioni devono essere copiate dalla sezione I, punto I.1 del pertinente avviso o bando. In caso di appalto congiunto indicare la generalità di tutti i committenti.

<sup>(4)</sup> Cfr. punti II.1.1. e II.1.3. dell'avviso o bando pertinente.

<sup>(5)</sup> Cfr. punto II.1.1. dell'avviso o bando pertinente.

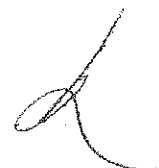
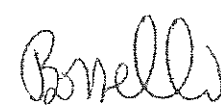
CIG	[ ]
CUP (ove previsto)	[ ]
Codice progetto (ove l'appalto sia finanziato o cofinanziato con fondi europei)	[ ]

Tutte le altre informazioni in tutte le sezioni del DGUE devono essere inserite dall'operatore economico.

**Parte II: Informazioni sull'operatore economico**

**A: INFORMAZIONI SULL'OPERATORE ECONOMICO**

Dati identificativi	Risposta:
Nome:	[ ]
Partita IVA, se applicabile: Se non è applicabile un numero di partita IVA indicare un altro numero di identificazione nazionale, se richiesto e applicabile	[ ] [ ]
Indirizzo postale:	[.....]
Persone di contatto <sup>(6)</sup> : Telefono: PEC o e-mail: (indirizzo Internet o sito web) (ove esistente):	[.....] [.....] [.....] [.....]
Informazioni generali:	Risposta:
L'operatore economico è una microimpresa, oppure un'impresa piccola o media <sup>(7)</sup> ?	[ ] Sì [ ] No
Solo se l'appalto è riservato <sup>(8)</sup> : l'operatore economico è un laboratorio protetto, un "impresa sociale" <sup>(9)</sup> o provvede all'esecuzione del contratto nel contesto di programmi di lavoro protetti (articolo 112 del Codice)?  In caso affermativo, qual è la percentuale corrispondente di lavoratori con disabilità o svantaggiati? Se richiesto, specificare a quale o quali categorie di lavoratori con disabilità o svantaggiati appartengono i dipendenti interessati:	[ ] Sì [ ] No  [.....] [.....]
Se pertinente: l'operatore economico è iscritto in un elenco ufficiale di imprenditori, fornitori, o prestatori di servizi o possiede una certificazione rilasciata da organismi accreditati, ai sensi dell'articolo 90 del Codice?  In caso affermativo:  Rispondere compilando le altre parti di questa sezione, la sezione B e, ove pertinente, la sezione C della presente parte, la parte III, la parte V se applicabile, e in ogni caso compilare e firmare la parte VI.  a) Indicare la denominazione dell'elenco o del certificato e, se pertinente, il pertinente numero di iscrizione o della certificazione  b) Se il certificato di iscrizione o la certificazione è disponibile elettronicamente, indicare:  c) Indicare i riferimenti in base ai quali è stata ottenuta l'iscrizione o la certificazione e, se pertinente, la classificazione ricevuta nell'elenco ufficiale <sup>(10)</sup> :	[ ] Sì [ ] No [ ] Non applicabile  a) [.....]  b) (indirizzo web, autorità o organismo di emanazione, riferimento preciso della documentazione); [.....][.....][.....][.....]  c) [.....]

<sup>(6)</sup> Ripetere le informazioni per ogni persona di contatto tante volte quanto necessario.

<sup>(7)</sup> Cfr. raccomandazione della Commissione, del 6 maggio 2003, relativa alla definizione delle microimprese, piccole e medie imprese (GU L 124 del 20.5.2003, pag. 36). Queste informazioni sono richieste unicamente a fini statistici.

Microimprese: imprese che occupano meno di 10 persone e realizzano un fatturato annuo oppure un totale di bilancio annuo non superiori a 2 milioni di EUR.

Piccole imprese: imprese che occupano meno di 50 persone e realizzano un fatturato annuo non superiori a 10 milioni di EUR.

Medie imprese: imprese che non appartengono alla categoria delle microimprese né a quella delle piccole imprese, che occupano meno di 250 persone e il cui fatturato annuo non supera i 50 milioni di EUR e/o il cui totale di bilancio annuo non supera i 43 milioni di EUR.

<sup>(8)</sup> Cfr. il punto III.1.5 del bando di gara.

<sup>(9)</sup> Un' "impresa sociale" ha per scopo principale l'integrazione sociale e professionale delle persone disabili o svantaggiate.



Lotti	Risposta:
Se pertinente, indicare il lotto o i lotti per i quali l'operatore economico intende presentare un'offerta:	[ ]

**B: INFORMAZIONI SUI RAPPRESENTANTI DELL'OPERATORE ECONOMICO**

*Se pertinente, indicare nome e indirizzo delle persone abilitate ad agire come rappresentanti, ivi compresi procuratori e insitori, dell'operatore economico ai fini della procedura di appalto in oggetto; se intervengono più legali rappresentanti ripetere tante volte quanto necessario.*

Eventuali rappresentanti:	Risposta:
Nome completo; se richiesto, indicare altresì data e luogo di nascita:	[.....]; [.....]
Posizione/Titolo ad agire:	[.....]
Indirizzo postale:	[.....]
Telefono:	[.....]
E-mail:	[.....]
Se necessario, fornire precisazioni sulla rappresentanza (forma, portata, scopo, firma congiunta):	[.....]

**C: INFORMAZIONI SULL'AFFIDAMENTO SULLE CAPACITÀ DI ALTRI SOGGETTI (Articolo 89 del Codice - Avvalimento)**

Affidamento:	Risposta:
L'operatore economico fa affidamento sulle capacità di altri soggetti per soddisfare i criteri di selezione della parte IV e rispettare i criteri e le regole (eventuali) della parte V?	[ ] Si [ ] No
In caso affermativo: Indicare la denominazione degli operatori economici di cui si intende avvalersi:	[.....]
Indicare i requisiti oggetto di avvalimento:	[.....]
<i>In caso affermativo, indicare la denominazione degli operatori economici di cui si intende avvalersi, i requisiti oggetto di avvalimento e presentare per ciascuna impresa ausiliaria un DGUE distinto, debitamente compilato e firmato dai soggetti interessati, con le informazioni richieste dalle sezioni A e B della presente parte, dalla parte III, dalla parte IV ove pertinente e dalla parte VI. Si noti che dovrebbero essere indicati anche i tecnici o gli organismi tecnici che non facciano parte integrante dell'operatore economico, in particolare quelli responsabili del controllo della qualità e, per gli appalti pubblici di lavori, quelli di cui l'operatore economico disporrà per l'esecuzione dell'opera.</i>	

**D: INFORMAZIONI CONCERNENTI I SUBAPPALTATORI SULLE CUI CAPACITÀ L'OPERATORE ECONOMICO NON FA AFFIDAMENTO (ARTICOLO 105 DEL CODICE - SUBAPPALTO)**

*(Tale sezione è da compilare solo se le informazioni sono esplicitamente richieste dall'amministrazione aggiudicatrice o dall'ente aggiudicatore).*

Subappaltatore:	Risposta:
L'operatore economico intende subappaltare parte del contratto a terzi?	[ ] Si [ ] No
In caso affermativo: Elencare le prestazioni o lavorazioni che si intende subappaltare e la relativa quota (espressa in percentuale) sull'importo contrattuale:	[.....] [.....]
Nel caso ricorrano le condizioni di cui all'articolo 105, comma 6, del Codice, indicare la denominazione dei subappaltatori proposti:	[.....]

*Se l'amministrazione aggiudicatrice o l'ente aggiudicatore richiede esplicitamente queste informazioni in aggiunta alle informazioni della presente sezione, ognuno dei subappaltatori o categorie di subappaltatori interessati dovrà compilare un proprio D.G.U.E. fornendo le informazioni richieste dalle sezioni A e B della presente parte, dalla parte III, dalla parte IV ove pertinente e dalla parte VI.*



PARTE III: MOTIVI DI ESCLUSIONE (Articolo 80 del Codice)

A: MOTIVI LEGATI A CONDANNE PENALI

L'articolo 57, paragrafo 1, della direttiva 2014/24/UE stabilisce i seguenti motivi di esclusione (Articolo 80, comma 1, del Codice):	
1.	Partecipazione a un'organizzazione criminale <sup>(12)</sup>
2.	Corruzione <sup>(13)</sup>
3.	Frode <sup>(14)</sup>
4.	Reati terroristici o reati connessi alle attività terroristiche <sup>(15)</sup>
5.	Riciclaggio di proventi di attività criminali o finanziamento al terrorismo <sup>(16)</sup>
6.	Lavoro minorile e altre forme di tratta di esseri umani <sup>(17)</sup>
CODICE	
7.	Ogni altro delitto da cui derivi, quale pena accessoria, l'incapacità di contrattare con la pubblica amministrazione (lettera g) articolo 80, comma 1, del Codice).

Motivi legati a condanne penali ai sensi delle disposizioni nazionali di attuazione dei motivi stabiliti dall'articolo 57, paragrafo 1, della direttiva (articolo 80, comma 1, del Codice):	Risposta:
I soggetti di cui all'art. 80, comma 3, del Codice sono stati condannati con sentenza definitiva o decreto penale di condanna divenuto irrevocabile o sentenza di applicazione della pena richiesta ai sensi dell'articolo 444 del Codice di procedura penale per uno dei motivi indicati sopra con sentenza pronunciata non più di cinque anni fa o, indipendentemente dalla data della sentenza, in seguito alla quale sia ancora applicabile un periodo di esclusione stabilito direttamente nella sentenza ovvero desumibile ai sensi dell'art. 80 comma 10?	<p><input type="checkbox"/> Sì <input type="checkbox"/> No</p> <p>Se la documentazione pertinente è disponibile elettronicamente, indicare: (indirizzo web, autorità o organismo di emanazione, riferimento preciso della documentazione):</p> <p>[.....][.....][.....][.....]<sup>(18)</sup></p>
In caso affermativo, indicare <sup>(19)</sup> :	
a) la data della condanna, del decreto penale di condanna o della sentenza di applicazione della pena su richiesta, la relativa durata e il reato commesso tra quelli riportati all'articolo 80, comma 1, lettera da a) a g) del Codice e i motivi di condanna,	a) Data: [ ], durata [ ], lettera comma 1, articolo 80 [ ], motivi: [ ]
b) dati identificativi delle persone condannate [ ];	b) [.....]
c) se stabilita direttamente nella sentenza di condanna la durata della pena accessoria, indicare:	c) durata del periodo d'esclusione [.....], lettera comma 1, articolo 80 [ ]

<sup>(12)</sup> Quale definita all'articolo 2 della decisione quadro 2008/841/GAI del Consiglio, del 24 ottobre 2008, relativa alla lotta contro la criminalità organizzata (GU L 309 dell'11.11.2008, pag. 42).

<sup>(13)</sup> Quale definita all'articolo 3 della convenzione relativa alla lotta contro la corruzione nella quale sono coinvolti funzionari delle Comunità europee o degli Stati membri dell'Unione europea (GU C 195 del 25.6.1997, pag. 1) e all'articolo 2, paragrafo 1, della decisione quadro 2003/568/GAI del Consiglio, del 22 luglio 2003, relativa alla lotta contro la corruzione nel settore privato (GU L 192 del 31.7.2003, pag. 54). Questo motivo di esclusione comprende la corruzione così come definita nel diritto nazionale dell'amministrazione aggiudicatrice (o ente aggiudicatore) o dell'operatore economico.

<sup>(14)</sup> Ai sensi dell'articolo 1 della convenzione relativa alla tutela degli interessi finanziari delle Comunità europee (GU C 316 del 27.11.1995, pag. 48).

<sup>(15)</sup> Quali definiti agli articoli 1 e 3 della decisione quadro del Consiglio, del 13 giugno 2002, sulla lotta contro il terrorismo (GU L 164 del 22.6.2002, pag. 3). Questo motivo di esclusione comprende anche l'istigazione, il concorso, il tentativo di commettere uno di tali reati, come indicato all'articolo 4 di detta decisione quadro.

<sup>(16)</sup> Quali definiti all'articolo 1 della direttiva 2005/60/CE del Parlamento europeo e del Consiglio, del 26 ottobre 2005, relativa alla prevenzione dell'uso del sistema finanziario a scopo di riciclaggio dei proventi di attività criminali e di finanziamento del terrorismo (GU L 309 del 25.11.2005, pag. 15).

<sup>(17)</sup> Quali definiti all'articolo 2 della direttiva 2011/36/UE del Parlamento europeo e del Consiglio, del 5 aprile 2011, concernente la prevenzione e la repressione della tratta di esseri umani e la protezione delle vittime, e che sostituisce la decisione quadro del Consiglio 2002/629/GAI (GU L 101 del 15.4.2011, pag. 1).

<sup>(18)</sup> Ripetere tante volte quanto necessario.

<sup>(19)</sup> Ripetere tante volte quanto necessario.

In caso di sentenze di condanna, l'operatore economico ha adottato misure sufficienti a dimostrare la sua affidabilità nonostante l'esistenza di un pertinente motivo di esclusione <sup>24</sup> (autodisciplina o "Self-Cleaning", cfr. articolo 80, comma 7)?	<input type="checkbox"/> Sì <input type="checkbox"/> No
In caso affermativo, indicare:	
1) la sentenza di condanna definitiva ha riconosciuto l'attenuante della collaborazione come definita dalle singole fattispecie di reato?	<input type="checkbox"/> Sì <input type="checkbox"/> No
2) Se la sentenza definitiva di condanna prevede una pena detentiva non superiore a 18 mesi?	<input type="checkbox"/> Sì <input type="checkbox"/> No
3) in caso di risposta affermativa per le ipotesi 1) e/o 2), i soggetti di cui all'art. 80, comma 3, del Codice:	
- hanno risarcito interamente il danno?	<input type="checkbox"/> Sì <input type="checkbox"/> No
- si sono impegnati formalmente a risarcire il danno?	<input type="checkbox"/> Sì <input type="checkbox"/> No
4) per le ipotesi 1) e 2) l'operatore economico ha adottato misure di carattere tecnico o organizzativo e relativi al personale idonei a prevenire ulteriori illeciti o reati?	<input type="checkbox"/> Sì <input type="checkbox"/> No
	In caso affermativo elencare la documentazione pertinente [ ] e, se disponibile elettronicamente, indicare: (indirizzo web, autorità o organismo di emanazione, riferimento preciso della documentazione): [.....] [.....] [.....] [.....]
5) se le sentenze di condanna sono state emesse nei confronti dei soggetti cessati di cui all'art. 80 comma 3, indicare le misure che dimostrano la completa ed effettiva dissociazione dalla condotta penalmente sanzionata:	[.....]

B: MOTIVI LEGATI AL PAGAMENTO DI IMPOSTE O CONTRIBUTI PREVIDENZIALI

Pagamento di imposte, tasse o contributi previdenziali (Articolo 80, comma 4, del Codice):	Risposta:	
L'operatore economico ha soddisfatto tutti gli obblighi relativi al pagamento di imposte, tasse o contributi previdenziali, sia nel paese dove è stabilito sia nello Stato membro dell'amministrazione aggiudicatrice o dell'ente aggiudicatore, se diverso dal paese di stabilimento?	<input type="checkbox"/> Sì <input type="checkbox"/> No	
In caso negativo, indicare:	Imposte/tasse	Contributi previdenziali
a) Paese o Stato membro interessato	a) [.....]	a) [.....]
b) Di quale importo si tratta	b) [.....]	b) [.....]
c) Come è stata stabilita tale inottemperanza:		
1) Mediante una decisione giudiziaria o amministrativa:	c1) <input type="checkbox"/> Sì <input type="checkbox"/> No	c1) <input type="checkbox"/> Sì <input type="checkbox"/> No
- Tale decisione è definitiva e vincolante?	- <input type="checkbox"/> Sì <input type="checkbox"/> No	- <input type="checkbox"/> Sì <input type="checkbox"/> No
- Indicare la data della sentenza di condanna o della decisione.	- [.....]	- [.....]
- Nel caso di una sentenza di condanna, se stabilita direttamente nella sentenza di condanna, la durata del periodo d'esclusione:	- [.....]	- [.....]
2) In altro modo? Specificare:	c2) [.....]	c2) [.....]
d) L'operatore economico ha ottemperato od ottempererà ai suoi	d) <input type="checkbox"/> Sì <input type="checkbox"/> No	d) <input type="checkbox"/> Sì <input type="checkbox"/> No

<sup>24</sup> In conformità alle disposizioni nazionali di attuazione dell'articolo 57, paragrafo 6, della direttiva 2014/24/UE.

<p>obblighi, pagando o impegnandosi in modo vincolante a pagare le imposte, le tasse o i contributi previdenziali dovuti, compresi eventuali interessi o multe, avendo effettuato il pagamento o formalizzato l'impegno prima della scadenza del termine per la presentazione della domanda (articolo 80 comma 4, ultimo periodo, del Codice)?</p>	<p>In caso affermativo, fornire informazioni dettagliate: [.....]</p>	<p>In caso affermativo, fornire informazioni dettagliate: [.....]</p>
<p>Se la documentazione pertinente relativa al pagamento di imposte o contributi previdenziali è disponibile elettronicamente, indicare:</p>	<p>(indirizzo web, autorità o organismo di emanazione, riferimento preciso della documentazione)<sup>(21)</sup>: [.....][.....][.....]</p>	

C: MOTIVI LEGATI A INSOLVENZA, CONFLITTO DI INTERESSI O ILLECITI PROFESSIONALI <sup>(22)</sup>

Si noti che ai fini del presente appalto alcuni dei motivi di esclusione elencati di seguito potrebbero essere stati oggetto di una definizione più precisa nel diritto nazionale, nell'avviso o bando pertinente o nei documenti di gara. Il diritto nazionale può ad esempio prevedere che nel concetto di "grave illecito professionale" rientrino forme diverse di condotta.

Informazioni su eventuali situazioni di insolvenza, conflitto di interessi o illeciti professionali	Risposta:
<p>L'operatore economico ha violato, per quanto di sua conoscenza, obblighi applicabili in materia di salute e sicurezza sul lavoro, di diritto ambientale, sociale e del lavoro, <sup>(23)</sup> di cui all'articolo 80, comma 5, lett. a), del Codice?</p> <p>In caso affermativo, l'operatore economico ha adottato misure sufficienti a dimostrare la sua affidabilità nonostante l'esistenza di un pertinente motivo di esclusione (autodisciplina o "Self-Cleaning, cfr. articolo 80, comma 7)?</p> <p>In caso affermativo, indicare:</p> <p>1) L'operatore economico</p> <ul style="list-style-type: none"> <li>- ha risarcito interamente il danno?</li> <li>- si è impegnato formalmente a risarcire il danno?</li> </ul> <p>2) l'operatore economico ha adottato misure di carattere tecnico o organizzativo e relativi al personale idonei a prevenire ulteriori illeciti o reati?</p>	<p>[ ] Si [ ] No</p> <p>[ ] Si [ ] No</p> <p>[ ] Si [ ] No</p> <p>[ ] Si [ ] No</p> <p>[ ] Si [ ] No</p> <p>[ ] Si [ ] No</p> <p>In caso affermativo elencare la documentazione pertinente [ ] e, se disponibile elettronicamente, indicare: (indirizzo web, autorità o organismo di emanazione, riferimento preciso della documentazione): [.....][.....][.....]</p>
<p>L'operatore economico si trova in una delle seguenti situazioni oppure è sottoposto a un procedimento per l'accertamento di una delle seguenti situazioni di cui all'articolo 80, comma 5, lett. b), del Codice:</p> <p>a) fallimento</p> <p>In caso affermativo:</p> <ul style="list-style-type: none"> <li>- il curatore del fallimento è stato autorizzato all'esercizio provvisorio ed è stato autorizzato dal giudice delegato a partecipare a procedure di affidamento di contratti pubblici (articolo 110, comma 3, lett. a) del Codice)?</li> </ul>	<p>[ ] Si [ ] No</p> <p>[ ] Si [ ] No</p> <p>In caso affermativo indicare gli estremi dei provvedimenti [.....] [.....]</p>

<sup>(21)</sup> Ripetere tante volte quanto necessario.

<sup>(22)</sup> Cfr. articolo 57, paragrafo 4, della direttiva 2014/24/UE.

<sup>(23)</sup> Così come stabiliti ai fini del presente appalto dalla normativa nazionale, dall'avviso o bando pertinente o dai documenti di gara ovvero dall'articolo 18, paragrafo 2, della direttiva 2014/24/UE.

<p>- la partecipazione alla procedura di affidamento è stata subordinata ai sensi dell'art. 110, comma 5, all'avvalimento di altro operatore economico?</p> <p>b) liquidazione coatta</p> <p>c) concordato preventivo</p> <p>d) è ammesso a concordato con continuità aziendale</p> <p>In caso di risposta affermativa alla lettera d):</p> <p>- è stato autorizzato dal giudice delegato ai sensi dell' articolo 110, comma 3, lett. a) del Codice?</p> <p>- la partecipazione alla procedura di affidamento è stata subordinata ai sensi dell'art. 110, comma 5, all'avvalimento di altro operatore economico?</p>	<p><input type="checkbox"/> Sì <input type="checkbox"/> No In caso affermativo indicare l'impresa ausiliaria [.....]</p> <p><input type="checkbox"/> Sì <input type="checkbox"/> No</p> <p><input type="checkbox"/> Sì <input type="checkbox"/> No</p> <p><input type="checkbox"/> Sì <input type="checkbox"/> No</p> <p><input type="checkbox"/> Sì <input type="checkbox"/> No</p> <p><input type="checkbox"/> Sì <input type="checkbox"/> No In caso affermativo indicare l'impresa ausiliaria [.....]</p>
<p>L'operatore economico si è reso colpevole di gravi illeciti professionali<sup>(24)</sup> di cui all'art. 80 comma 5 lett. c) del Codice?</p> <p>In caso affermativo, fornire informazioni dettagliate, specificando la tipologia di illecito:</p>	<p><input type="checkbox"/> Sì <input type="checkbox"/> No</p> <p>[.....]</p>
<p>In caso affermativo, l'operatore economico ha adottato misure di autodisciplina?</p> <p>In caso affermativo, indicare:</p> <p>1) L'operatore economico:</p> <ul style="list-style-type: none"> <li>- ha risarcito interamente il danno?</li> <li>- si è impegnato formalmente a risarcire il danno?</li> </ul> <p>2) l'operatore economico ha adottato misure di carattere tecnico o organizzativo e relativi al personale idonei a prevenire ulteriori illeciti o reati?</p>	<p><input type="checkbox"/> Sì <input type="checkbox"/> No</p> <p><input type="checkbox"/> Sì <input type="checkbox"/> No</p> <p><input type="checkbox"/> Sì <input type="checkbox"/> No</p> <p><input type="checkbox"/> Sì <input type="checkbox"/> No</p> <p>In caso affermativo elencare la documentazione pertinente [ ] e, se disponibile elettronicamente, indicare: (indirizzo web, autorità o organismo di emanazione, riferimento preciso della documentazione): [.....][.....][.....][.....]</p>
<p>L'operatore economico è a conoscenza di qualsiasi conflitto di interessi<sup>(25)</sup> legato alla sua partecipazione alla procedura di appalto (articolo 80, comma 5, lett. d) del Codice)?</p> <p>In caso affermativo, fornire informazioni dettagliate sulle modalità con cui è stato risolto il conflitto di interessi:</p>	<p><input type="checkbox"/> Sì <input type="checkbox"/> No</p> <p>[.....]</p>
<p>L'operatore economico o un'impresa a lui collegata ha fornito consulenza all'amministrazione aggiudicatrice o all'ente aggiudicatore o ha altrimenti partecipato alla preparazione della procedura d'aggiudicazione (articolo 80, comma 5, lett. e) del Codice?</p> <p>In caso affermativo, fornire informazioni dettagliate sulle misure adottate per prevenire le possibili distorsioni della concorrenza:</p>	<p><input type="checkbox"/> Sì <input type="checkbox"/> No</p> <p>[.....]</p>
<p>L'operatore economico può confermare di:</p> <p>a) non essersi reso gravemente colpevole di false dichiarazioni nel fornire le informazioni richieste per verificare l'assenza di motivi di esclusione o il rispetto dei criteri di selezione,</p> <p>b) non avere occultato tali informazioni?</p>	<p><input type="checkbox"/> Sì <input type="checkbox"/> No</p> <p><input type="checkbox"/> Sì <input type="checkbox"/> No</p>

<sup>(24)</sup> Cfr., ove applicabile, il diritto nazionale, l'avviso o bando pertinente o i documenti di gara.

<sup>(25)</sup> Come indicato nel diritto nazionale, nell'avviso o bando pertinente o nei documenti di gara.

D: ALTRI MOTIVI DI ESCLUSIONE EVENTUALMENTE PREVISTI DALLA LEGISLAZIONE NAZIONALE DELLO STATO MEMBRO DELL'AMMINISTRAZIONE AGGIUDICATRICE O DELL'ENTE AGGIUDICATORE.

Motivi di esclusione previsti esclusivamente dalla legislazione nazionale (articolo 80, comma 2 e comma 5, lett. f, g, h), i, l, m) del Codice e art. 53 comma 16-ter del D. Lgs. 165/2001	Risposta:
<p>Sussistono a carico dell'operatore economico cause di decadenza, di sospensione o di divieto previste dall'articolo 67 del decreto legislativo 6 settembre 2011, n. 159 o di un tentativo di infiltrazione mafiosa di cui all'articolo 84, comma 4, del medesimo decreto, fermo restando quanto previsto dagli articoli 86, comma 4-bis, e 92, commi 2 e 3, del decreto legislativo 6 settembre 2011, n. 159, con riferimento rispettivamente alle comunicazioni antimafia e alle informazioni antimafia (Articolo 80, comma 2, del Codice)?</p>	<p><input type="checkbox"/> Si <input type="checkbox"/> No</p> <p>Se la documentazione pertinente è disponibile elettronicamente, indicare: (indirizzo web, autorità o organismo di emanazione, riferimento preciso della documentazione):</p> <p>[.....][.....][.....] (26)</p>
<p>L'operatore economico si trova in una delle seguenti situazioni ?</p> <p>1. è stato soggetto alla sanzione interdittiva di cui all'articolo 9, comma 2, lettera c) del decreto legislativo 8 giugno 2001, n. 231 o ad altra sanzione che comporta il divieto di contrarre con la pubblica amministrazione, compresi i provvedimenti interdittivi di cui all'articolo 14 del decreto legislativo 9 aprile 2008, n. 81 (Articolo 80, comma 5, lettera f);</p> <p>2. è iscritto nel casellario informatico tenuto dall'Osservatorio dell'ANAC per aver presentato false dichiarazioni o falsa documentazione ai fini del rilascio dell'attestazione di qualificazione, per il periodo durante il quale perdura l'iscrizione (Articolo 80, comma 5, lettera g);</p> <p>3. ha violato il divieto di intestazione fiduciaria di cui all'articolo 17 della legge 19 marzo 1990, n. 55 (Articolo 80, comma 5, lettera h)?</p> <p>In caso affermativo :</p> <p>- indicare la data dell'accertamento definitivo e l'autorità o organismo di emanazione:</p> <p>- la violazione è stata rimossa ?</p> <p>4. è in regola con le norme che disciplinano il diritto al lavoro dei disabili di cui alla legge 12 marzo 1999, n. 68 (Articolo 80, comma 5, lettera i);</p> <p>5. è stato vittima dei reati previsti e puniti dagli articoli 317 e 629 del codice penale aggravati ai sensi dell'articolo 7 del decreto-legge 13 maggio 1991, n. 152, convertito, con modificazioni, dalla legge 12 luglio 1991, n. 203?</p>	<p><input type="checkbox"/> Si <input type="checkbox"/> No</p> <p>Se la documentazione pertinente è disponibile elettronicamente, indicare: indirizzo web, autorità o organismo di emanazione, riferimento preciso della documentazione):</p> <p>[.....][.....][.....]</p> <p><input type="checkbox"/> Si <input type="checkbox"/> No</p> <p>Se la documentazione pertinente è disponibile elettronicamente, indicare: indirizzo web, autorità o organismo di emanazione, riferimento preciso della documentazione):</p> <p>[.....][.....][.....]</p> <p><input type="checkbox"/> Si <input type="checkbox"/> No</p> <p>Se la documentazione pertinente è disponibile elettronicamente, indicare: indirizzo web, autorità o organismo di emanazione, riferimento preciso della documentazione):</p> <p>[.....][.....][.....]</p> <p><input type="checkbox"/> Si <input type="checkbox"/> No <input type="checkbox"/> Non è tenuto alla disciplina legge 68/1999</p> <p>Se la documentazione pertinente è disponibile elettronicamente, indicare: indirizzo web, autorità o organismo di emanazione, riferimento preciso della documentazione):</p> <p>[.....][.....][.....]</p> <p>Nel caso in cui l'operatore non è tenuto alla disciplina legge 68/1999 indicare le motivazioni:</p> <p>(numero dipendenti e/o altro) [.....][.....][.....]</p> <p><input type="checkbox"/> Si <input type="checkbox"/> No</p>

(26) Ripetere tante volte quanto necessario.

<p>In caso affermativo:</p> <p>- ha denunciato i fatti all'autorità giudiziaria?</p> <p>- ricorrono i casi previsti all'articolo 4, primo comma, della Legge 24 novembre 1981, n. 689 (articolo 80, comma 5, lettera l) ?</p> <p>6. si trova rispetto ad un altro partecipante alla medesima procedura di affidamento, in una situazione di controllo di cui all'articolo 2359 del codice civile o in una qualsiasi relazione, anche di fatto, se la situazione di controllo o la relazione comporti che le offerte sono imputabili ad un unico centro decisionale (articolo 80, comma 5, lettera m)?</p>	<p><input type="checkbox"/> Si <input type="checkbox"/> No</p> <p><input type="checkbox"/> Si <input type="checkbox"/> No</p> <p>Se la documentazione pertinente è disponibile elettronicamente, indicare: indirizzo web, autorità o organismo di emanazione, riferimento preciso della documentazione):</p> <p>{.....}[.....]{.....}</p> <p><input type="checkbox"/> Si <input type="checkbox"/> No</p>
<p>7. L'operatore economico si trova nella condizione prevista dall'art. 53 comma 16-ter del D.Lgs. 165/2001 (pantouflage o revolving door) in quanto ha concluso contratti di lavoro subordinato o autonomo e, comunque, ha attribuito incarichi ad ex dipendenti della stazione appaltante che hanno cessato il loro rapporto di lavoro da meno di tre anni e che negli ultimi tre anni di servizio hanno esercitato poteri autoritativi o negoziali per conto della stessa stazione appaltante nei confronti del medesimo operatore economico ?</p>	<p><input type="checkbox"/> Si <input type="checkbox"/> No</p>

Parte IV: Criteri di selezione

In merito ai criteri di selezione (sezione α o sezioni da A a D della presente parte) l'operatore economico dichiara che:

α: INDICAZIONE GLOBALE PER TUTTI I CRITERI DI SELEZIONE

L'operatore economico deve compilare questo campo solo se l'amministrazione aggiudicatrice o l'ente aggiudicatore ha indicato nell'avviso o bando pertinente o nei documenti di gara ivi citati che l'operatore economico può limitarsi a compilare la sezione α della parte IV senza compilare nessun'altra sezione della parte IV:

Rispetto di tutti i criteri di selezione richiesti	Risposta
Soddisfa i criteri di selezione richiesti:	<input type="checkbox"/> Sì <input type="checkbox"/> No

A: IDONEITÀ (Articolo 83, comma 1, lettera a), del Codice)

Tale Sezione è da compilare solo se le informazioni sono state richieste espressamente dall'amministrazione aggiudicatrice o dall'ente aggiudicatore nell'avviso o bando pertinente o nei documenti di gara.

Idoneità	Risposta
<p>1) Iscrizione in un registro professionale o commerciale tenuto nello Stato membro di stabilimento <sup>(27)</sup></p> <p>Se la documentazione pertinente è disponibile elettronicamente, indicare:</p>	<p>[.....]</p> <p>(indirizzo web, autorità o organismo di emanazione, riferimento preciso della documentazione):</p> <p>[.....][.....][.....]</p>
<p>2) Per gli appalti di servizi:</p> <p>È richiesta una particolare autorizzazione o appartenenza a una particolare organizzazione (elenchi, albi, ecc.) per poter prestare il servizio di cui trattasi nel paese di stabilimento dell'operatore economico?</p> <p>Se la documentazione pertinente è disponibile elettronicamente, indicare:</p>	<p><input type="checkbox"/> Sì <input type="checkbox"/> No</p> <p>In caso affermativo, specificare quale documentazione e se l'operatore economico ne dispone: [...] <input type="checkbox"/> Sì <input type="checkbox"/> No</p> <p>(indirizzo web, autorità o organismo di emanazione, riferimento preciso della documentazione):</p> <p>[.....][.....][.....]</p>

<sup>(27)</sup> Conformemente all'elenco dell'allegato XI della direttiva 2014/24/UE, gli operatori economici di taluni Stati membri potrebbero dover soddisfare altri requisiti previsti nello stesso allegato.

B: CAPACITÀ ECONOMICA E FINANZIARIA (Articolo 83, comma 1, lettera b), del Codice)

Tale Sezione è da compilare solo se le informazioni sono state richieste espressamente dall'amministrazione aggiudicatrice o dall'ente aggiudicatore nell'avviso o bando pertinente o nei documenti di gara.

Capacità economica e finanziaria	Risposta:
<p>1a) Il fatturato annuo ("generale") dell'operatore economico per il numero di esercizi richiesto nell'avviso o bando pertinente o nei documenti di gara è il seguente:</p> <p>e/o,</p> <p>1b) Il fatturato annuo medio dell'operatore economico per il numero di esercizi richiesto nell'avviso o bando pertinente o nei documenti di gara è il seguente <sup>(26)</sup>:</p> <p>Se la documentazione pertinente è disponibile elettronicamente, indicare:</p>	<p>esercizio: [.....] fatturato: [.....] [...] valuta                      esercizio: [.....] fatturato: [.....] [...] valuta                      esercizio: [.....] fatturato: [.....] [...] valuta</p> <p>(numero di esercizi, fatturato medio):                      [.....], [.....] [...] valuta</p> <p>(indirizzo web, autorità o organismo di emanazione, riferimento preciso della documentazione):                      [.....] [.....] [.....]</p>
<p>2a) Il fatturato annuo ("specifico") dell'operatore economico nel settore di attività oggetto dell'appalto e specificato nell'avviso o bando pertinente o nei documenti di gara per il numero di esercizi richiesto è il seguente:</p> <p>e/o,</p> <p>2b) Il fatturato annuo medio dell'operatore economico nel settore e per il numero di esercizi specificato nell'avviso o bando pertinente o nei documenti di gara è il seguente <sup>(26)</sup>:</p> <p>Se la documentazione pertinente è disponibile elettronicamente, indicare:</p>	<p>esercizio: [.....] fatturato: [.....] [...] valuta                      esercizio: [.....] fatturato: [.....] [...] valuta                      esercizio: [.....] fatturato: [.....] [...] valuta</p> <p>(numero di esercizi, fatturato medio):                      [.....], [.....] [...] valuta</p> <p>(indirizzo web, autorità o organismo di emanazione, riferimento preciso della documentazione):                      [.....] [.....] [.....]</p>
<p>3) Se le informazioni relative al fatturato (generale o specifico) non sono disponibili per tutto il periodo richiesto, indicare la data di costituzione o di avvio delle attività dell'operatore economico:</p>	<p>[.....]</p>
<p>4) Per quanto riguarda gli indici finanziari <sup>(30)</sup> specificati nell'avviso o bando pertinente o nei documenti di gara ai sensi dell'art. 83 comma 4, lett. b), del Codice, l'operatore economico dichiara che i valori attuali degli indici richiesti sono i seguenti:</p> <p>Se la documentazione pertinente è disponibile elettronicamente, indicare:</p>	<p>(indicazione dell'indice richiesto, come rapporto tra x e y <sup>(31)</sup>, e valore)                      [.....], [.....] <sup>(32)</sup></p> <p>(indirizzo web, autorità o organismo di emanazione, riferimento preciso della documentazione):                      [.....] [.....] [.....]</p>
<p>5) L'importo assicurato dalla copertura contro i rischi professionali è il seguente (articolo 83, comma 4, lettera c) del Codice):</p> <p>Se tali informazioni sono disponibili elettronicamente, indicare:</p>	<p>[.....] [...] valuta</p> <p>(indirizzo web, autorità o organismo di emanazione, riferimento preciso della documentazione):                      [.....] [.....] [.....]</p>
<p>6) Per quanto riguarda gli eventuali altri requisiti economici o finanziari specificati nell'avviso o bando pertinente o nei documenti di gara, l'operatore economico dichiara che:</p>	<p>[.....]</p>

<sup>(26)</sup> Solo se consentito dall'avviso o bando pertinente o dai documenti di gara.

<sup>(27)</sup> Solo se consentito dall'avviso o bando pertinente o dai documenti di gara.

<sup>(28)</sup> Ad esempio, rapporto tra attività e passività.

<sup>(29)</sup> Ad esempio, rapporto tra attività e passività.

<sup>(30)</sup> Ripetere tante volte quanto necessario.



Se la documentazione pertinente eventualmente specificata nell'avviso o bando pertinente o nei documenti di gara è disponibile elettronicamente, indicare:	(indirizzo web, autorità o organismo di emanazione, riferimento preciso della documentazione): [.....][.....][.....]
--	---

C: CAPACITÀ TECNICHE E PROFESSIONALI (Articolo 83, comma 1, lettera c), del Codice)

Tale Sezione è da compilare solo se le informazioni sono state richieste espressamente dall'amministrazione aggiudicatrice o dall'ente aggiudicatore nell'avviso o bando pertinente o nei documenti di gara.

Capacità tecniche e professionali	Risposta:								
<p>1a) Unicamente per gli appalti pubblici di lavori, durante il periodo di riferimento<sup>(35)</sup> l'operatore economico ha eseguito i seguenti lavori del tipo specificato:</p> <p>Se la documentazione pertinente sull'esecuzione e sul risultato soddisfacenti dei lavori più importanti è disponibile per via elettronica, indicare:</p>	<p>Numero di anni (periodo specificato nell'avviso o bando pertinente o nei documenti di gara): [...] Lavori: [.....]</p> <p>(indirizzo web, autorità o organismo di emanazione, riferimento preciso della documentazione): [.....][.....][.....]</p>								
<p>1b) Unicamente per gli appalti pubblici di forniture e di servizi:</p> <p>Durante il periodo di riferimento l'operatore economico ha consegnato le seguenti forniture principali del tipo specificato o prestato i seguenti servizi principali del tipo specificato. Indicare nell'elenco gli importi, le date e i destinatari, pubblici o privati<sup>(36)</sup>:</p>	<p>Numero di anni (periodo specificato nell'avviso o bando pertinente o nei documenti di gara): [.....]</p> <table border="1"> <thead> <tr> <th>Descrizione</th> <th>importi</th> <th>date</th> <th>destinatari</th> </tr> </thead> <tbody> <tr> <td> </td> <td> </td> <td> </td> <td> </td> </tr> </tbody> </table>	Descrizione	importi	date	destinatari				
Descrizione	importi	date	destinatari						
<p>2) Può disporre dei seguenti tecnici o organismi tecnici<sup>(35)</sup>, citando in particolare quelli responsabili del controllo della qualità:</p> <p>Nel caso di appalti pubblici di lavori l'operatore economico potrà disporre dei seguenti tecnici o organismi tecnici per l'esecuzione dei lavori:</p>	<p>[.....]</p> <p>[.....]</p>								
<p>3) Utilizza le seguenti attrezzature tecniche e adotta le seguenti misure per garantire la qualità e dispone degli strumenti di studio e ricerca indicati di seguito:</p>	<p>[.....]</p>								
<p>4) Potrà applicare i seguenti sistemi di gestione e di tracciabilità della catena di approvvigionamento durante l'esecuzione dell'appalto:</p>	<p>[.....]</p>								
<p>5) Per la fornitura di prodotti o la prestazione di servizi complessi o, eccezionalmente, di prodotti o servizi richiesti per una finalità particolare:</p> <p>L'operatore economico consentirà l'esecuzione di verifiche<sup>(36)</sup> delle sue capacità di produzione o strutture tecniche e, se necessario, degli strumenti di studio e di ricerca di cui egli dispone, nonché delle misure adottate per garantire la qualità?</p>	<p><input type="checkbox"/> Sì <input type="checkbox"/> No</p>								
<p>6) Indicare i titoli di studio e professionali di cui sono in possesso:</p>									

(33) Le amministrazioni aggiudicatrici possono richiedere fino a cinque anni e ammettere un'esperienza che risale a più di cinque anni prima.

(34) In altri termini, occorre indicare tutti i destinatari e l'elenco deve comprendere i clienti pubblici e privati delle forniture o dei servizi in oggetto.

(35) Per i tecnici o gli organismi tecnici che non fanno parte integrante dell'operatore economico, ma sulle cui capacità l'operatore economico fa affidamento come previsto alla parte II, sezione C, devono essere compilati DGUE distinti.

(36) La verifica è eseguita dall'amministrazione aggiudicatrice o, se essa acconsente, per suo conto da un organismo ufficiale competente del paese in cui è stabilito il fornitore o il prestatore dei servizi.

a)	lo stesso prestatore di servizi o imprenditore, e/o (in funzione dei requisiti richiesti nell'avviso o bando pertinente o nei documenti di gara)	a) [.....]
b)	i componenti della struttura tecnica-operativa/ gruppi di lavoro:	b) [.....]
7)	L'operatore economico potrà applicare durante l'esecuzione dell'appalto le seguenti misure di gestione ambientale:	[.....]
8)	L'organico medio annuo dell'operatore economico e il numero dei dirigenti negli ultimi tre anni sono i seguenti:	Anno, organico medio annuo: [.....], [.....], [.....], [.....], [.....], [.....], Anno, numero di dirigenti [.....], [.....], [.....], [.....], [.....], [.....]
9)	Per l'esecuzione dell'appalto l'operatore economico disporrà dell'attrezzatura, del materiale e dell'equipaggiamento tecnico seguenti:	[.....]
10)	L'operatore economico intende eventualmente subappaltare <sup>(27)</sup> la seguente quota (espressa in percentuale) dell'appalto:	[.....]
11)	Per gli appalti pubblici di forniture:  L'operatore economico fornirà i campioni, le descrizioni o le fotografie dei prodotti da fornire, non necessariamente accompagnati dalle certificazioni di autenticità, come richiesti;  se applicabile, l'operatore economico dichiara inoltre che provvederà a fornire le richieste certificazioni di autenticità.  Se la documentazione pertinente è disponibile elettronicamente, indicare:	[ ] Sì [ ] No  [ ] Sì [ ] No  (indirizzo web, autorità o organismo di emanazione, riferimento preciso della documentazione): [.....][.....][.....]
12)	Per gli appalti pubblici di forniture:  L'operatore economico può fornire i richiesti certificati rilasciati da istituti o servizi ufficiali incaricati del controllo della qualità, di riconosciuta competenza, i quali attestino la conformità di prodotti ben individuati mediante riferimenti alle specifiche tecniche o norme indicate nell'avviso o bando pertinente o nei documenti di gara?  In caso negativo, spiegare perché e precisare di quali altri mezzi di prova si dispone:  Se la documentazione pertinente è disponibile elettronicamente, indicare:	[ ] Sì [ ] No  [.....]  (indirizzo web, autorità o organismo di emanazione, riferimento preciso della documentazione): [.....][.....][.....]
13)	Per quanto riguarda gli eventuali altri requisiti tecnici e professionali specificati nell'avviso o bando pertinente o nei documenti di gara, l'operatore economico dichiara che:	[.....]

<sup>27)</sup> Si noti che se l'operatore economico ha deciso di subappaltare una quota dell'appalto e fa affidamento sulle capacità del subappaltatore per eseguire tale quota, è necessario compilare un DGUE distinto per ogni subappaltatore, vedasi parte II, sezione C.

Se la documentazione pertinente eventualmente specificata nell'avviso o bando pertinente o nei documenti di gara è disponibile elettronicamente, indicare:	(indirizzo web, autorità o organismo di emanazione, riferimento preciso della documentazione): [.....][.....][.....]
--	---

D: SISTEMI DI GARANZIA DELLA QUALITÀ E NORME DI GESTIONE AMBIENTALE (ARTICOLO 87 DEL CODICE)

L'operatore economico deve fornire informazioni solo se i programmi di garanzia della qualità e/o le norme di gestione ambientale sono stati richiesti dall'amministrazione aggiudicatrice o dall'ente aggiudicatore nell'avviso o bando pertinente o nei documenti di gara ivi citati.

Sistemi di garanzia della qualità e norme di gestione ambientale	Risposta:
<p>L'operatore economico potrà presentare certificati rilasciati da organismi indipendenti per attestare che egli soddisfa determinate norme di garanzia della qualità, compresa l'accessibilità per le persone con disabilità?</p> <p>In caso negativo, spiegare perché e precisare di quali altri mezzi di prova relativi al programma di garanzia della qualità si dispone:</p> <p>Se la documentazione pertinente è disponibile elettronicamente, indicare:</p>	<p><input type="checkbox"/> Sì <input type="checkbox"/> No</p> <p>[.....][.....]</p> <p>(indirizzo web, autorità o organismo di emanazione, riferimento preciso della documentazione): [.....][.....][.....]</p>
<p>L'operatore economico potrà presentare certificati rilasciati da organismi indipendenti per attestare che egli rispetta determinati sistemi o norme di gestione ambientale?</p> <p>In caso negativo, spiegare perché e precisare di quali altri mezzi di prova relativi ai sistemi o norme di gestione ambientale si dispone:</p> <p>Se la documentazione pertinente è disponibile elettronicamente, indicare:</p>	<p><input type="checkbox"/> Sì <input type="checkbox"/> No</p> <p>[.....][.....]</p> <p>(indirizzo web, autorità o organismo di emanazione, riferimento preciso della documentazione): [.....][.....][.....]</p>

**Parte V: Riduzione del numero di candidati qualificati (ARTICOLO 91 DEL CODICE)**

L'operatore economico deve fornire informazioni solo se l'amministrazione aggiudicatrice o l'ente aggiudicatore ha specificato i criteri e le regole obiettivi e non discriminatori da applicare per limitare il numero di candidati che saranno invitati a presentare un'offerta o a partecipare al dialogo. Tali informazioni, che possono essere accompagnate da condizioni relative ai (tipi di) certificati o alle forme di prove documentali da produrre eventualmente, sono riportate nell'avviso o bando pertinente o nei documenti di gara ivi citati.

Solo per le procedure ristrette, le procedure competitive con negoziazione, le procedure di dialogo competitivo e i partenariati per l'innovazione:

L'operatore economico dichiara:

Riduzione del numero	Risposta:
Di soddisfare i criteri e le regole obiettivi e non discriminatori da applicare per limitare il numero di candidati, come di seguito indicato:	[.....]  [ ] SI [ ] No <sup>(36)</sup>
Se sono richiesti determinati certificati o altre forme di prove documentali, indicare per ciascun documento se l'operatore economico dispone dei documenti richiesti:	
Se alcuni di tali certificati o altre forme di prove documentali sono disponibili elettronicamente <sup>(36)</sup> , indicare per ciascun documento:	(indirizzo web, autorità o organismo di emanazione, riferimento preciso della documentazione):  [.....][.....][.....] <sup>(40)</sup>

**Parte VI: Dichiarazioni finali**

*Il sottoscritto/i sottoscritti dichiara/dichiarano formalmente che le informazioni riportate nelle precedenti parti da II a V sono veritiere e corrette e che il sottoscritto/i sottoscritti è/sono consapevole/consapevoli delle conseguenze di una grave falsa dichiarazione, ai sensi dell'articolo 76 del DPR 445/2000.*

*Ferme restando le disposizioni degli articoli 40, 43 e 46 del DPR 445/2000, il sottoscritto/i sottoscritti dichiara/dichiarano formalmente di essere in grado di produrre, su richiesta e senza indugio, i certificati e le altre forme di prove documentali del caso, con le seguenti eccezioni:*

- a) se l'amministrazione aggiudicatrice o l'ente aggiudicatore hanno la possibilità di acquisire direttamente la documentazione complementare accedendo a una banca dati nazionale che sia disponibile gratuitamente in un qualunque Stato membro <sup>(41)</sup>, oppure
- b) a decorrere al più tardi del 18 aprile 2018 <sup>(42)</sup>, l'amministrazione aggiudicatrice o l'ente aggiudicatore sono già in possesso della documentazione in questione.

*Il sottoscritto/i sottoscritti autorizza/autorizzano formalmente [nome dell'amministrazione aggiudicatrice o ente aggiudicatore di cui alla parte I, sezione A] ad accedere ai documenti complementari alle informazioni, di cui [alla parte/alla sezione/al punto o ai punti] del presente documento di gara unico europeo, ai fini della [procedura di appalto: (descrizione sommaria, estremi della pubblicazione nella Gazzetta ufficiale dell'Unione europea, numero di riferimento)].*

Data, luogo e, se richiesto o necessario, firma/firme: [.....]

<sup>(36)</sup> Indicare chiaramente la voce cui si riferisce la risposta.

<sup>(39)</sup> Ripetere tante volte quanto necessario.

<sup>(40)</sup> Ripetere tante volte quanto necessario.

<sup>(41)</sup> A condizione che l'operatore economico abbia fornito le informazioni necessarie (indirizzo web, autorità o organismo di emanazione, riferimento preciso della documentazione) in modo da consentire all'amministrazione aggiudicatrice o all'ente aggiudicatore di acquisire la documentazione. Se necessario, accludere il pertinente assenso.

<sup>(42)</sup> In funzione dell'attuazione nazionale dell'articolo 59, paragrafo 5, secondo comma, della direttiva 2014/24/UE.

Facsimile

(da compilare su carta intestata o  
con timbro del Concorrente)

Spett.le

Te.Am. Teramo Ambiente S.p.A.

Via Melchiorre Delfico, 73

64100 Teramo

**Oggetto:** INVITO ALLA MANIFESTAZIONE DI INTERESSE AD ESSERE ISCRITTI IN UN ALBO SPECIALE DI FORNITORI PER SERVIZI DI MECCATRONICA E CARROZZERIA PER L’AFFIDAMENTO DI SERVIZI RIPARAZIONE E MANUTENZIONE ORDINARIA E STRAORDINARIA DEGLI AUTOMEZZI IN USO DA TE.AM. TERAMO AMBIENTE S.P.A. DI CUI DI CUI AGLI ALLEGATI 1/A 1/B 1/C DEL CAPITOLATO TECNICO, IN CONFORMITÀ A QUANTO PREVISTO DALL’ART. 36, D. LGS. 50/2016.

**DICHIARAZIONE DI OFFERTA ECONOMICA**

Il sottoscritto \_\_\_\_\_

dell’impresa \_\_\_\_\_

luogo *(comune italiano o stato estero)* \_\_\_\_\_ Provincia \_\_\_\_\_

sede legale \_\_\_\_\_

CAP \_\_\_\_\_ Partita IVA: \_\_\_\_\_

Codice Fiscale: \_\_\_\_\_

si impegna ad adempiere in modo corretto e completo alle obbligazioni relative alle prestazioni descritte nella Lettera di invito e nei relativi allegati della procedura in oggetto, ivi incluso il Capitolato Tecnico e, per l’effetto,

**DICHIARA**

di applicare i seguenti prezzi/sconti percentuali, espressi in cifre e in lettere, di seguito indicati:

- A) per il costo orario della manodopera: Euro \_\_\_\_\_ ( \_\_\_\_\_ / \_\_\_\_\_ ), oltre IVA, al netto dello sconto applicato sul costo orario determinato da Te.Am. pari ad Euro 21,00 ( VENTUNO/00), oltre

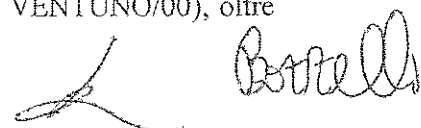

IVA, come da fatture emesse in favore di Te.Am. nel periodo 1° gennaio 2016 – 31 dicembre 2016;

B) per le parti di ricambio e/o i materiali necessari per l'esecuzione dell'intervento richiesto da Te.Am.:

- una percentuale unica di sconto pari a \_\_\_\_ % (\_\_\_\_\_ per cento) sui prezzi dei pezzi di ricambio risultanti nel Listino presente al seguente link [www.inforicambi.it](http://www.inforicambi.it) o, laddove non esistenti nel suddetto listino, sui prezzi dei pezzi di ricambio risultanti nel Listino ufficiale delle case costruttrici.

C) per le spese relative al trasporto dell'automezzo o al soccorso stradale:

- a) dalle ore 7:30 alle ore 18:30: una percentuale di sconto \_\_\_\_ % (\_\_\_\_\_ per cento) rispetto ai costi chilometrici riportati nelle Tabelle ufficiali ACI vigenti;
- b) dalle ore 18:30 alle 7:30: i costi chilometrici riportati nelle Tabelle ufficiali ACI vigenti

L'Impresa, inoltre, nell'accettare tutte le condizioni specificate nella Lettera di invito e nei relativi allegati:

#### DICHIARA ALTRESI'

- di aver preso visione ed accettato ogni elemento componente l'Offerta, indicato nell'avviso di manifestazione di interesse ad essere iscritti all'Albo Speciale di cui all'oggetto e dei relativi allegati;
- di aver preso visione ed accettato i prezzi del Listino per i pezzi di ricambio risultanti nel Listino presente al seguente link [www.inforicambi.it](http://www.inforicambi.it), sul quale è stata formulata l'offerta.
- che la percentuale unica di sconto dichiarata verrà applicata indistintamente sia per i pezzi di ricambio originali sia per gli equivalenti sia per gli *after market*.
- che i corrispettivi offerti sono complessivi ed omnicomprensivi per l'esatto e completo adempimento di tutte le obbligazioni assunte con l'iscrizione all'Albo speciale.
- che l'Offerta medesima resta valida per almeno 60 (sessanta) giorni dalla scadenza del termine per la presentazione delle Offerte.
- Di essere a conoscenza che Te.Am. si riserva, a suo insindacabile giudizio, il diritto di sospendere, reindire, revocare la presente procedura ovvero di non affidare le prestazioni oggetto della medesima, per qualunque ragione ritenuta comunque valida da Te.Am. stessa nel proprio esclusivo interesse.
- Di essere a conoscenza che Te.Am., in ogni caso, non corrisponderà rimborso alcuno, a qualsiasi titolo o ragione, per la documentazione e le offerte presentate.
- Di essere a conoscenza che la presente Offerta non vincolerà in alcun modo Te.Am. Teramo Ambiente S.p.A.;
- Di essere a conoscenza che ai sensi dell'art. 3 della L.136/2010 smi, l'Impresa dovrà



comunicare entro 7 giorni dalla comunicazione di iscrizione all'Albo, gli estremi del c/c dedicato, anche in via non esclusiva e le generalità ed il codice fiscale delle persone delegate ad operare sul c/c stesso;

- Di essere a conoscenza che in caso di iscrizione all'Albo speciale di cui all'oggetto, l'impresa dovrà inviare entro 10 giorni lavorativi dalla comunicazione di iscrizione all'Albo e pena revoca della stessa: idonea polizza assicurativa, conforme a quanto previsto all'art. 10 della Lettera di Invito all'iscrizione Albo Speciale di cui all'oggetto;
- Di essere a conoscenza che in caso di iscrizione all'Albo speciale di cui all'oggetto, l'impresa dovrà dichiarare: la sede e recapiti della sede operativa (Officina) presso la quale verranno effettuate le prestazioni contrattuali (art. 3 del Capitolato Tecnico) e degli eventuali centri assistenza; il nominativo e i recapiti del Responsabile del Contratto (art. 12 del Capitolato Tecnico).
- Di essere a conoscenza che Te.Am. si riserva la facoltà di poter procedere ad affidamenti anche a favore di operatori non iscritti all'Albo speciale, purché in possesso dei prescritti requisiti di moralità e capacità tecnica ed economica finanziaria.
- Di eseguire il servizio nel rispetto delle condizioni, tempi e modalità stabiliti nel Capitolato Tecnico, e in ogni altro atto/documento in essi richiamato, nonché nella misura e quantità richieste da Te.Am. mediante gli Ordini di acquisto.
- di accettare in modo integrale ed irrevocabile tutte le regole e condizioni del presente avviso e dei relativi allegati, senza alcuna riserva o condizione, per alcuna ragione o causa, ancorché sopravvenuta alla presentazione della dichiarazione.

Data \_\_\_\_\_

*(Firma leggibile del legale rappresentante  
dell'Impresa offerente)*

---



FACSIMILE

INVITO ALLA MANIFESTAZIONE DI INTERESSE AD ESSERE ISCRITTI IN UN ALBO SPECIALE DI FORNITORI PER SERVIZI DI MECCATRONICA E CARROZZERIA PER L'AFFIDAMENTO DI SERVIZI RIPARAZIONE E MANUTENZIONE ORDINARIA E STRAORDINARIA DEGLI AUTOMEZZI IN USO DA TE.AM. TERAMO AMBIENTE S.P.A. DI CUI AGLI ALLEGATI 1/A 1/B 1/C DEL CAPITOLATO TECNICO, IN CONFORMITÀ A QUANTO PREVISTO DALL'ART. 36, D. LGS. 50/2016.

DICHIARAZIONE MANIFESTAZIONE DI INTERESSE E POSSESSO REQUISITI

Spett.le  
Te.Am. Teramo Ambiente S.p.A.  
Via Melchiorre Delfico, 73  
64100 Teramo



Il sottoscritto \_\_\_\_\_, nato a \_\_\_\_\_ il \_\_\_\_\_ C.F. \_\_\_\_\_, domiciliato per la carica presso la sede societaria ove appresso, nella sua qualità di \_\_\_\_\_ e legale rappresentante della \_\_\_\_\_, con sede in \_\_\_\_\_, Via \_\_\_\_\_, capitale sociale Euro \_\_\_\_\_ (\_\_\_\_\_), iscritta al Registro delle Imprese di \_\_\_\_\_ al n. \_\_\_\_\_, codice fiscale n. \_\_\_\_\_ e partita IVA n. \_\_\_\_\_ (codice Ditta INAIL n. \_\_\_\_\_, Posizioni Assicurative Territoriali – P.A.T. n. \_\_\_\_\_ e Matricola aziendale INPS n. \_\_\_\_\_ CCNL applicato \_\_\_\_\_ Settore \_\_\_\_\_, di seguito denominata "Impresa",

– ai sensi e per gli effetti dell'art. 76 D.P.R. n. 445/2000, consapevole della responsabilità e delle conseguenze civili e penali previste in caso di dichiarazioni mendaci e/o formazione od uso di atti falsi, nonché in caso di esibizione di atti contenenti dati non più corrispondenti a verità e consapevole altresì che qualora emerga la non veridicità del contenuto della presente dichiarazione la scrivente Impresa decadrà dai benefici per i quali la stessa è rilasciata;

ai fini della partecipazione alla presente procedura

DICHIARA, SOTTO LA PROPRIA RESPONSABILITÀ

Il proprio interesse ad essere iscritto all'albo speciale di fornitori per servizi di meccatronica e carrozzeria per l'affidamento di servizi riparazione e manutenzione ordinaria e straordinaria degli automezzi in uso da Te.Am. Teramo Ambiente S.P.A. di cui all'allegato a del capitolato tecnico, in conformità a quanto previsto

  1



dall'art. 36, D. Lgs. 50/2016 per le seguenti sezioni:

- autoveature e autoveicoli con P.T.T. < 3,5 t;
- autoveicoli con 3,5 t < P.T.T. < 12,0 t e Autoveicoli con P.T.T. > 12,0 t, rimorchi e semirimorchi;
- Autospazzatrici e mezzi d'opera.

(barrare una o più sezioni di interesse)

DICHIARA, ALTRESI', SOTTO LA PROPRIA RESPONSABILITÀ

- 1) che questa impresa è in possesso dei requisiti di cui all'art. 80 del D.LGs. 50/2016, come meglio specificato nel DGUE;
- 2) che questa impresa ha la disponibilità in Provincia di Teramo di una autofficina idonea al ricovero dei mezzi per i quali si richiede l'iscrizione, come descritti negli allegati 1/A 1/B 1/C del Capitolato tecnico di cui alla manifestazione di interesse di cui all'oggetto, ovvero si impegna ad acquisire la disponibilità entro 60 giorni dalla iscrizione;
- 3) Che la suddetta officina di cui al p.to 2 è in regola con tutte le prescrizioni normative, amministrative e tecniche pro tempore applicabili;
- 4) che questa impresa è in regola con tutte le prescrizioni edilizie, urbanistiche igienico sanitarie, ambientali e di sicurezza;
- 5) di essere a conoscenza che la Te.Am. Teramo Ambiente S.p.A. si riserva di verificare nel corso della validità dell'Albo le dichiarazioni e prescrizioni, anche se non dovesse essere effettuato alcun affidamento;
- 6) di essere informato, ai sensi e per gli effetti dell'art. 13 della legge n. 196/2003 e s.m.i., che i dati personali raccolti saranno trattati, anche con strumenti informatici, esclusivamente nell'ambito del procedimento per il quale la presente dichiarazione viene resa;
- 7) di essere consapevole che, qualora fosse accertata la non veridicità del contenuto della presente dichiarazione, questa Impresa verà esclusa dalla procedura per la quale è rilasciata, o, se risultata idonea all'iscrizione all'Albo Speciale di cui all'oggetto, decadrà dall'iscrizione stessa. Resta inteso che qualora la non veridicità della presente dichiarazione fosse accertata dopo la stipula dell'ordine di acquisto, quest'ultimo potrà essere risolto da Te.Am. ai sensi dell'art. 1465 cod. civ.
- 8) di accettare in modo integrale ed irrevocabile tutte le regole e condizioni del presente avviso e dei relativi allegati, senza alcuna riserva o condizione, per alcuna ragione o causa, ancorché sopravvenuta alla presentazione della dichiarazione.
- 9) Che intende subappaltare, ai sensi dell'art. 105 del D. Lgs. 50/2016, le seguenti attività:  
.....  
a tal fine indica i seguenti operatori: .....

\_\_\_\_\_, li \_\_\_\_\_

Firma

Nota Bene:

la presente dichiarazione deve essere prodotta, a pena di esclusione, unitamente a copia fotostatica non autenticata di un documento d'identità del sottoscrittore, ai sensi dell'art. 38 D.P.R. n. 445/2000.

 2

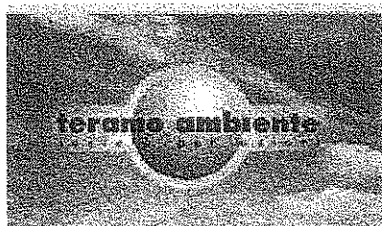

**Te.Am. Teramo Ambiente S.p.A.**

**Sede Legale: Via Melchiorre Delfico, 73 - 64100 Teramo**



**C.da CARAPOLLO - Teramo**

Documento di  
**“VALUTAZIONE DEI RISCHI  
 INTERFERENZIALI”**

D. Lgs. n° 81 del 09.04.08

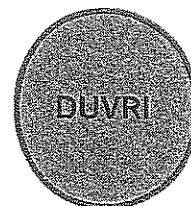
artt. 18 e 26

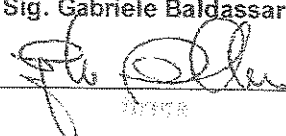

EMISSIONE	COLLABORAZIONE E PRESA VISIONE	CONSULTAZIONE PREVENTIVA E PRESA VISIONE
Datore di lavoro (Delegato ex art. 16 D. Lgs 81/2008)	Responsabile del SPP Ing. Paolo Di Genova	Rappr. dei Lavoratori Sig. Gabriele Baldassarre
Ing. Pierangelo Stirpe 		
Data luglio 2016		

## INDICE

<u>1. PREMESSA</u>	<u>3</u>
<u>2. RIFERIMENTI NORMATIVI</u>	<u>4</u>
<u>3. ANAGRAFICA AZIENDALE</u>	<u>7</u>
<u>4. OBIETTIVI</u>	<u>8</u>
<u>5. GESTIONE DELL'EMERGENZA</u>	<u>10</u>
<u>6. INFORTUNI</u>	<u>14</u>
<u>7. ATTIVITA' OGGETTO DELL'APPALTO</u>	<u>15</u>
DESCRIZIONE DELLE ATTIVITA' OGGETTO DELL'APPALTO:	<u>15</u>
<u>8. RISCHI PRESENTI PRESSO STAZIONE ECOLOGICA E CENTRO TRASFERENZA</u>	<u>17</u>
<u>9. RISCHI PRESENTI PRESSO LA SEDE OPERATIVA</u>	<u>18</u>
<u>10. SCOPO DELLA VALUTAZIONE E GESTIONE DELLE INTERFERENZE</u>	<u>19</u>
<u>11. VALUTAZIONE E GESTIONE DELLE INTERFERENZE, RAPPORTI FRA LE IMPRESE</u>	<u>20</u>
<u>12. VALUTAZIONE DEI RISCHI INTERFERENZE: METODOLOGIA UTILIZZATA</u>	<u>21</u>
<u>13. SOPRALLUOGO CONGIUNTO PER LA VERIFICA DEI RISCHI PRESENTI NEGLI AMBIENTI DI LAVORO (ART. 26 D. LGS 81/08)</u>	<u>22</u>
<u>14. VALUTAZIONE DEI RISCHI INTERFERENZE</u>	<u>23</u>
<u>15. OBBLIGHI DELL'APPALTATORE/LAVORATORE AUTONOMO</u>	<u>28</u>
<u>16. PERSONALE DELL'APPALTATORE O DEL LAVORATORE AUTONOMO</u>	<u>30</u>
<u>17. DIVIETI PER I DIPENDENTI DELLA DITTA APPALTATRICE E PER I LAVORATORI AUTONOMI</u>	<u>31</u>
<u>18. ALLEGATO N. 1 – DOCUMENTI DA PRODURRE RELATIVAMENTE AL POSSESSO DEI REQUISITI DI IDONEITA' TECNICO PROFESSIONALE DA PARTE DELLE DITTE PRIMA DELL'AFFIDAMENTO</u>	<u>33</u>
<u>19. ALLEGATO N. 2 – DICHIARAZIONE DI RICEVUTA DEL DOCUMENTO UNICO DI VALUTAZIONE DEI RISCHI PRESENTE NEGLI AMBIENTI DI LAVORO</u>	<u>35</u>
<u>20. ALLEGATO N. 3 - VALUTAZIONE DEI COSTI DELLA SICUREZZA</u>	<u>36</u>
<u>21. ALLEGATO N. 4 - CONSEGNA ATTREZZATURE</u>	<u>37</u>
<u>22. ALLEGATO N. 5 - "VERBALE DI SOPRALLUOGO CONGIUNTO"</u>	<u>38</u>
<u>23. ALLEGATO N. 6 - PLANIMETRIE DI EMERGENZA SEDE OPERATIVA / STAZIONE ECOLOGICA C.DA CARAPOLLO</u>	<u>41</u>

## 1. PREMESSA

Il contenuto del presente documento costituisce parte integrante ed essenziale del contratto di somministrazione, di appalto e subappalto così come definiti dagli articoli 1559, 1655 e 1656 C.C., nonché del contratto d'opera così come definito dall'articolo 2222 C.C., che prevedano l'affidamento di lavori ad imprese appaltatrici o lavoratori autonomi da effettuarsi all'interno della sede operativa e della Stazione Ecologica/Centro di Trasferenza di C.da Carapollo.

In ottemperanza a quanto prescritto dall'art. 26 del D.Lgs. 81/08 il presente documento ha lo scopo di:

- informare le società appaltatrici ed i Lavoratori autonomi, (di seguito l'"Appaltatore" o gli "Appaltatori") che debbano svolgere la loro attività all'interno della sede operativa e della Stazione Ecologica/Centro di Trasferenza di C.da Carapollo - Teramo, di tutti i rischi specifici presenti negli ambienti e/o impianti nei quali sono destinati ad operare e le relative misure di emergenza e di prevenzione e protezione adottate in relazione alla attività del Committente;
- fornire informazioni sugli obblighi e divieti ai quali devono sottostare tutti i dipendenti degli Appaltatori durante la loro permanenza nella sede operativa e della Stazione Ecologica/Centro di Trasferenza di C.da Carapollo - Teramo;
- fornire all'appaltatrice dettagliate informazioni sui rischi specifici esistenti nell'ambiente in cui sono destinati ad operare e sulle misure di prevenzione e di emergenza adottate in relazione alla propria attività.

*Si sottolinea che prima dell'inizio dell'attività deve essere eseguito un sopralluogo nell'area, nella quale dovrà essere svolto il lavoro oggetto del Contratto, per individuare eventuali ulteriori rischi specifici incidenti sull'attività oggetto dello stesso.*

## 2. RIFERIMENTI NORMATIVI

### Art. 18 - D. Lgs 81/08 (Obblighi del datore di lavoro e del dirigente)

1. Il datore di lavoro, che esercita le attività di cui all'articolo 3, e i dirigenti, che organizzano e dirigono le stesse attività secondo le attribuzioni e competenze ad essi conferite, devono:

- elaborare il documento di cui all'articolo 26, comma 3, e, su richiesta di questi e per l'espletamento della sua funzione, consegnarne tempestivamente copia ai rappresentanti dei lavoratori per la sicurezza;
- nell'ambito dello svolgimento di attività in regime di appalto e di subappalto, munire i lavoratori di apposita tessera di riconoscimento, corredata di fotografia, contenente le generalità del lavoratore e l'indicazione del datore di lavoro;

### Art. 26 - D. Lgs 81/08. (Obblighi connessi ai contratti d'appalto o d'opera o somministrazione)

1. Il datore di lavoro, in caso di affidamento dei lavori all'impresa appaltatrice o a lavoratori autonomi operanti all'interno della sede operativa e della Stazione Ecologica/Centro di Trasferenza di C.da Carapollo - Teramo, gestiti dalla Società "Teramo Ambiente SpA" dovrà:

a) verifica, con le modalità previste dal decreto di cui all'articolo 6, comma 8, lettera g), l'idoneità tecnico professionale delle imprese appaltatrici o dei lavoratori autonomi in relazione ai lavori da affidare in appalto o mediante contratto d'opera o di somministrazione. Fino alla data di entrata in vigore del decreto di cui al periodo che precede, la verifica è eseguita attraverso le seguenti modalità:

1) acquisizione del certificato di iscrizione alla camera di commercio, industria e artigianato;

2) acquisizione dell'autocertificazione dell'impresa appaltatrice o dei lavoratori autonomi del possesso dei requisiti di idoneità tecnico professionale, ai sensi dell'articolo 47 del testo unico delle disposizioni legislative e regolamentari in materia di documentazione amministrativa, di cui al decreto del Presidente della Repubblica del 28 dicembre 2000, n. 445;

b) fornisce agli stessi soggetti dettagliate informazioni sui rischi specifici esistenti nell'ambiente in cui sono destinati ad operare e sulle misure di prevenzione e di emergenza adottate in relazione alla propria attività.

2. Nell'ipotesi di cui al comma 1, i datori di lavoro, ivi compresi i subappaltatori:

a) cooperano all'attuazione delle misure di prevenzione e protezione dai rischi sul lavoro incidenti sull'attività lavorativa oggetto dell'appalto;

b) coordinano gli interventi di protezione e prevenzione dai rischi cui sono esposti i lavoratori, informandosi reciprocamente anche al fine di eliminare rischi dovuti alle interferenze tra i lavori delle diverse imprese coinvolte nell'esecuzione dell'opera complessiva.

3. Il datore di lavoro committente promuove la cooperazione ed il coordinamento di cui al comma 2, elaborando un unico documento di valutazione dei rischi che indichi le misure adottate per eliminare o, ove ciò non è possibile, ridurre al minimo i rischi da interferenze. Tale documento è allegato al contratto di appalto o di opera. Ai contratti stipulati anteriormente al 25 agosto 2007 ed ancora in corso alla data del 31 dicembre 2008, il documento di cui al precedente periodo deve essere allegato entro tale ultima data. Le disposizioni del presente comma non si applicano ai rischi specifici propri dell'attività delle imprese appaltatrici o dei singoli lavoratori autonomi.

4. Ferme restando le disposizioni di legge vigenti in materia di responsabilità solidale per il mancato pagamento delle retribuzioni e dei contributi previdenziali e assicurativi, l'imprenditore committente risponde in solido con l'appaltatore, nonché con ciascuno degli eventuali subappaltatori, per tutti i danni per i quali il lavoratore, dipendente dall'appaltatore o dal subappaltatore, non risulti indennizzato ad opera dell'Istituto nazionale per l'assicurazione contro gli infortuni sul lavoro (INAIL) o dell'Istituto di previdenza per il settore marittimo (IPSEMA). Le disposizioni del presente comma non si applicano ai danni conseguenza dei rischi specifici propri dell'attività delle imprese appaltatrici o subappaltatrici.

5. Nei singoli contratti di subappalto, di appalto e di somministrazione, anche qualora in essere al momento della data di entrata in vigore del presente decreto, di cui agli articoli 1559, ad esclusione dei contratti di somministrazione di beni e servizi essenziali, 1655, 1656 e 1677 del codice civile, devono essere specificamente indicati a pena di nullità ai sensi dell'articolo 1418 del codice civile i costi relativi alla sicurezza del lavoro con particolare riferimento a quelli propri connessi allo specifico appalto. Con riferimento ai contratti di cui al precedente periodo stipulati prima del 25 agosto 2007 i costi della sicurezza del lavoro devono essere indicati entro il 31 dicembre 2008, qualora gli stessi contratti siano ancora in corso a tale data. A tali dati possono accedere, su richiesta, il rappresentante dei lavoratori per la sicurezza e gli organismi locali delle organizzazioni sindacali dei lavoratori comparativamente più rappresentative a livello nazionale.

6. Nella predisposizione delle gare di appalto e nella valutazione dell'anomalia delle offerte nelle procedure di affidamento di appalti di lavori pubblici, di servizi e di forniture, gli enti aggiudicatori sono tenuti a valutare che il valore economico sia adeguato e sufficiente rispetto al costo del lavoro e al costo relativo alla sicurezza, il quale deve essere specificamente indicato e risultare congruo rispetto all'entità e alle caratteristiche dei lavori, dei servizi o delle forniture. Ai fini del presente comma il costo del lavoro è determinato periodicamente, in apposite tabelle, dal Ministro del lavoro e della previdenza sociale, sulla base dei valori economici previsti dalla contrattazione collettiva stipulata dai sindacati comparativamente più rappresentativi, delle norme in materia previdenziale ed assistenziale, dei diversi settori merceologici e delle differenti aree territoriali. In mancanza di contratto collettivo applicabile, il costo del lavoro è determinato in relazione al contratto collettivo del settore merceologico più vicino a quello preso in considerazione.

7. Per quanto non diversamente disposto dal decreto legislativo 12 aprile 2006, n. 163, come da ultimo modificate dall'articolo 8, comma 1, della legge 3 agosto 2007, n. 123, trovano applicazione in materia di appalti pubblici le disposizioni del presente decreto.

8. Nell'ambito dello svolgimento di attività in regime di appalto o subappalto, il personale occupato dall'impresa appaltatrice o subappaltatrice deve essere munito di apposita tessera di riconoscimento corredata di fotografia, contenente le generalità del lavoratore e l'indicazione del datore di lavoro.

### 3. ANAGRAFICA AZIENDALE

Ragione Sociale	Te.Am. Teramo Ambiente S.p.A.
Datore di Lavoro	Ing. Pietro Bozzelli Avv. Luca Ranalli
Delegato ex art. 16 D. Lgs 81/08	Ing. Pierangelo Stirpe
Sede Legale	Sede Legale: Via Melchiorre Delfico, 73 - 64100 Teramo
Sede Operativa	C.da CARAPOLLO - Teramo
Tel.	0861 43961
Fax	0861 211346
P. iva	00914920673
Indirizzo e-mail	<a href="mailto:info@teramoambiente.it">info@teramoambiente.it</a>
R.S.P.P.	Ing. Paolo Di Genova
Medico Competente	Dott. Muliere A. Alessandra
R.L.S.	Sig. Gabriele Baldassarre



## 4. OBIETTIVI

Il presente Documento Unico di Valutazione dei Rischi Interferenti (DUVRI) è stato redatto preventivamente, per affidamenti, in ottemperanza all'art. 26 del D.Lgs. 81/08 e s.m.i., per promuovere la cooperazione ed il coordinamento previsti dalla richiamata normativa e cioè:

1. Per cooperare all'attuazione delle misure di protezione e prevenzione dai rischi sul lavoro incidenti sull'attività oggetto dell'appalto;
2. Per coordinare gli interventi di protezione e prevenzione dai rischi cui sono esposti i lavoratori;
3. Per informarsi reciprocamente in merito a tali misure al fine di eliminare i rischi dovuti alle interferenze nelle lavorazioni oggetto dell'appalto da stipularsi tra le parti, in forma scritta, mediante contratto.

I servizi affidati e le attività previste dall'appalto sono puntualmente riportati nel Capitolato Speciale d'Appalto.

Con il presente documento di valutazione dei rischi interferenti preventivo, vengono fornite alle imprese già in fase di gara d'appalto, dettagliate informazioni sui rischi di carattere generale esistenti sui luoghi di lavoro oggetto dell'appalto e sulle misure di prevenzione e di emergenza da adottare in relazione alla propria attività, nonché sui rischi derivanti da possibili interferenze nell'ambiente/i in cui sono destinate ad operare le ditte appaltatrici nell'espletamento dell'appalto in oggetto e sulle misure di sicurezza proposte in relazione ai rischi interferenti.

Gli oneri per la sicurezza, riferiti alle strutture ed agli impianti, sono a carico dell'Amministrazione Committente quale proprietaria degli immobili; mentre restano a carico dell'aggiudicatario, ditta appaltatrice o lavoratore autonomo, i costi per la sicurezza relativi agli adempimenti esclusivamente connessi agli aspetti gestionali dell'attività di lavoro.

Nel D.U.V.R.I. non vengono riportate le misure per eliminare o ridurre i rischi propri derivanti dall'attività delle singole imprese appaltatrici o dei singoli lavoratori autonomi, ma solo i rischi derivanti dalle interferenze presenti nell'attuazione della prestazione e le misure per eliminare o ridurre tali rischi.

Sono rischi interferenti:

1. Rischi derivanti da sovrapposizioni di più attività svolte ad opera di appaltatori diversi;
2. Rischi immessi nel luogo di lavoro del committente, ove è previsto che debba operare l'appaltatore, ulteriori rispetto a quelli specifici dell'attività propria dell'appaltatore;
3. Rischi derivanti da modalità di esecuzione particolari (che comportano rischi ulteriori rispetto a quelli specifici dell'attività appaltata), richieste esplicitamente dal committente.

Definizioni ed acronimi

Si intendono per:

**Appalti pubblici di forniture:** Appalti pubblici diversi da quelli di lavori o di servizi, aventi per oggetto l'acquisto, la locazione finanziaria, la locazione o l'acquisto a riscatto, con o senza opzione per l'acquisto, di prodotti (art. 3 c. 9 D. Lgs. 163/2006)

**Appalti pubblici di servizi:** Appalti pubblici diversi dagli appalti pubblici di lavori o di forniture, aventi per oggetto la prestazione dei servizi di cui all'allegato II del D. Lgs. 163/2006 (art. 3 c. 10 D. Lgs. 163/2006)

**Concessione di servizi:** È un contratto che presenta le stesse caratteristiche di un appalto pubblico di servizi, ad eccezione del fatto che il corrispettivo della fornitura di servizi consiste unicamente nel diritto di gestire i servizi o in tale diritto accompagnato da un prezzo, in conformità all'articolo 30 del D. Lgs. 163/2006 (art. 3 co. 12 D. Lgs. 163/2006)

**Appalto misto:** È un appalto pubblico avente per oggetto: lavori e forniture; lavori e servizi; lavori, servizi e forniture (art. 14 co. 1 D. Lgs. 163/2006)

**Datore di lavoro:** Nelle pubbliche amministrazioni di cui all'art. 1, comma 2, del decreto legislativo 30 marzo 2001, n.165, per datore di lavoro si intende il dirigente al quale spettano i poteri di gestione, ovvero il funzionario non avente qualifica dirigenziale, nei soli casi in cui quest'ultimo sia preposto ad un ufficio avente autonomia gestionale, individuato dall'organo di vertice delle singole amministrazioni tenendo conto dell'ubicazione e dell'ambito funzionale degli uffici nei quali viene svolta l'attività, e dotato di autonomi poteri decisionali e di spesa. In caso di omessa individuazione, o di individuazione non conforme ai criteri sopra indicati, il datore di lavoro coincide con l'organo vertice medesimo (art. 2 comma 2 lettera b) D. Lgs. 81/2008).

**Datore di lavoro committente:** Soggetto titolare degli obblighi di cui all'art. 26 comma 3 D. Lgs. 81/2008

**Luoghi di lavoro:** I luoghi di lavoro destinati a contenere i posti di lavoro, ubicati all'interno dell'azienda (art. 2 co. 1 lettera c) D. Lgs. 81/2008) ovvero nell'unità produttiva (art. 2 co. 1 lett. f) D. Lgs. 81/2008), nonché ogni altro luogo nell'area della medesima azienda.





**DUVRI:** Documento Unico di Valutazione dei Rischi Interferenti, di cui all'art. 26 comma 3 del D. Lgs. 81/2008), da allegare al contratto d'appalto, che indica le misure adottate per eliminare o ridurre i rischi da interferenze.

**Rischi interferenti:** Tutti i rischi correlati all'affidamento di appalti o concessioni all'interno dell'Azienda o dell'unità produttiva, evidenziati nel DUVRI. Non sono rischi interferenti quelli specifici propri dell'attività del datore di lavoro committente, delle imprese appaltatrici o dei singoli lavoratori autonomi.

**Stazioni appaltanti:** L'espressione "stazione appaltante" comprende le amministrazioni aggiudicatrici e gli altri soggetti di cui all'art. 3 co. 33 del D. Lgs. 163/2006.

## 5.

## GESTIONE DELL'EMERGENZA

NUMERI TELEFONICI UTILI IN CASO DI EMERGENZA		
EVENTO	CHI CHIAMARE	N. TELEFONICO
Emergenza incendio 	Vigili del fuoco	115
Emergenza sanitaria 	Pronto soccorso	118
Forze dell'ordine 	Carabinieri	112
	Polizia di Stato	113
Riferimento interno per situazioni di emergenza Ing. Mariano Paolizzi		348 2930164
Responsabile del Servizio di Prevenzione e Protezione Ing. Paolo Di Genova		345 1550119
<b>MODALITA' DI CHIAMATA DEI VIGILI DEL FUOCO</b>	<b>MODALITA' DI CHIAMATA DELL'EMERGENZA SANITARIA</b>	
Comando provinciale dei Vigili del fuoco n. telefonico 115	Centrale operativa emergenza sanitaria n. telefonico 118	
In caso di richiesta di intervento dei Vigili del Fuoco, bisogna comunicare al 115 i seguenti dati: <ul style="list-style-type: none"> <li>• Nome della ditta</li> <li>• Indirizzo preciso del luogo di lavoro</li> <li>• Indicazioni del percorso e punti di riferimento per una rapida localizzazione dell'edificio</li> <li>• Telefono</li> <li>• Tipo di incendio (piccolo, medio, grande)</li> <li>• Materiale che brucia</li> <li>• Presenza di persone in pericolo</li> <li>• Nome di chi sta chiamando</li> </ul>	In caso di richiesta di intervento, bisogna comunicare al 118 i seguenti dati: <ul style="list-style-type: none"> <li>• Nome della ditta</li> <li>• Indirizzo preciso del luogo di lavoro</li> <li>• Indicazioni del percorso e punti di riferimento per una rapida localizzazione del luogo di lavoro</li> <li>• Telefono</li> <li>• Patologia presentata dalla persona colpita (ustione, emorragia, frattura, arresto respiratorio, arresto cardiaco, shock, ecc.)</li> <li>• Stato della persona colpita (cosciente, incosciente)</li> <li>• Nome di chi sta chiamando</li> </ul>	

## REGOLE GENERALI DI COMPORTAMENTO IN CASO DI EMERGENZA

Chiunque venga a conoscenza di una situazione di emergenza causata da eventi interni o esterni:

- presenza di fumo o fiamme
- spargimento di sostanze infiammabili
- odori persistenti e fortemente diversi da quelli percepiti in condizioni usuali
- linee elettriche in surriscaldamento
- fughe di gas
- cedimenti strutturali
- allagamenti
- attentati, minaccia armata
- malore o infortunio
- ecc..

è tenuto a dare l'allarme.

Possibilmente verrà avvisato il capo della squadra d'emergenza indicando:

- la natura dell'emergenza (scoppio, incendio, infortunio, ecc.)
- dimensione e gravità dell'evento
- valutazione sullo sviluppo probabile
- persone presenti e/o persone coinvolte
- la presenza eventuale di infortunati
- il luogo dal quale sta chiamando ed il numero telefonico locale
- le proprie generalità

## PROCEDURA DI EVACUAZIONE

Nelle planimetrie affisse nei luoghi di lavoro (Carapollo), sono indicati le vie di esodo e i punti di raccolta.

Lasciare con calma il luogo e/o impianto attraverso la più vicina uscita di emergenza, aspettare nel punto di raccolta interno ed attendere ulteriori istruzioni.

L'evacuazione parziale dei locali può essere decisa, con informazione verbale, dal Responsabile della gestione dell'emergenza o dal suo sostituto (Capo della squadra di emergenza/Custode) in caso di pericolo localizzato (non generale) e non immediato.

Prima di evacuare, se possibile, mettere in sicurezza tutte le attrezzature normalmente utilizzate durante il lavoro.

La Società e' dotata di Squadra di Emergenza interna i cui membri sono indicati sulle bacheche nei luoghi di lavoro

**Attenzione !**

Se vi è pericolo accertato grave ed imminente, i locali vanno abbandonati senza attendere il segnale di evacuazione.

La Direzione Te.Am SpA, cessata l'emergenza, comunicherà la ripresa delle attività lavorative.

## MODALITÀ DI EVACUAZIONE

Se le condizioni di pericolo lo consentono, tutto il personale, durante l'allerta, dovrà disattivare, per la parte di propria competenza, le apparecchiature elettriche e fermare e lasciare in condizioni di sicurezza i macchinari, le attrezzature e gli impianti.

L'abbandono dei locali e/o impianti deve avvenire seguendo le vie di fuga (indicate nelle planimetrie esposte nei luoghi di lavoro, di cui si consiglia di prendere visione, e dall'apposita segnaletica) verso le uscite di sicurezza. Si dovrà altresì seguire le indicazioni dei lavoratori incaricati o, in loro assenza, del proprio responsabile.

Durante l'evacuazione occorre:

- mantenere la calma senza creare allarmismi o confusione;
- chiudere le porte e finestre dietro di sé;
- seguire le procedure di emergenza, indicate nelle planimetrie, e le indicazioni degli addetti della squadra emergenza dell'area;
- non soffermarsi a recuperare effetti personali voluminosi o pesanti che potrebbero ritardare e/o intralciare la fuga propria e dei colleghi;
- non tornare indietro per nessun motivo ed una volta raggiunto il centro di raccolta (luogo sicuro), attendere istruzioni;
- non creare assembramenti davanti agli ingressi e, in nessun caso, fare ricorso alle auto parcheggiate all'interno ed all'esterno del C.da Carapollo, al fine di evitare di bloccare le strade di accesso impedendo l'eventuale afflusso dei mezzi di soccorso.

Le vie di fuga e le uscite di sicurezza sono indicate nelle planimetrie esposte nei luoghi di lavoro, e che si allegano al presente DUVRI, e dall'apposita segnaletica, di cui si consiglia di prendere visione.

### Comportamento dei Preposti

In situazione di emergenza, i Preposti e gli addetti all'emergenza devono:

- accertarsi, per la parte di propria competenza, che le apparecchiature elettriche siano state disattivate e che i macchinari e gli impianti siano stati fermati e lasciati in condizione di sicurezza;
- attivarsi per aiutare le eventuali operazioni di evacuazione del personale dipendente, cercando di mantenere l'ordine ed evitando che si generi panico;
- accertarsi che tutte le persone da loro dipendenti siano in salvo al posto sicuro (centro di raccolta);
- se l'emergenza è generata come conseguenza delle proprie attività, restare a disposizione del Responsabile della gestione dell'emergenza per dare eventuali informazioni utili all'intervento.

### COMPORAMENTI DA ADOTTARE PER PREVENIRE INCENDI

È vietato presso l'area della sede operativa / centro di trasferimento-stazione ecologica di c.da Carapollo:

1. ostruire le vie di fuga, le uscite di emergenza ed i luoghi sicuri con accumuli di materiale o automezzi;
2. l'utilizzo di attrezzature o impianti pericolosi, salvo previa autorizzazione da parte dei referenti area e RSPP, ed esclusivamente per le specifiche attività da eseguire;
3. il deposito e/o uso di materiali infiammabili
4. utilizzare fiamme libere;
5. fumare;
6. depositare qualunque tipo di materiale non autorizzato ed il piazzale va mantenuto costantemente pulito, sgombro ed in ordine.

## 6. INFORTUNI

In caso di infortunio occorso a proprio dipendente, l'Appaltatore deve assolvere agli adempimenti di legge ed ha l'obbligo di:

- dare segnalazione immediata al Responsabile del Servizio Prevenzione e Protezione dai Rischi della Te.Am SpA.;
- provvedere affinché nulla venga asportato o rimosso dal luogo dell'infortunio, prima del sopralluogo del Responsabile del Servizio Prevenzione e Protezione dai Rischi della Te.Am SpA.;
- dare tutta la collaborazione possibile affinché il RSPP della Te.Am SpA possa fare tutte le indagini necessarie a tutela del Committente, nell'eventuale coinvolgimento di responsabilità dello stesso.

Con la segnalazione dovrà essere fornito:

- a) Il nominativo dell'infortunato
- b) data e ora dell'infortunio
- c) la diagnosi di massima

Successivamente l'Appaltatore dovrà far pervenire alla Te.Am SpA una comunicazione scritta con le ulteriori informazioni:

- a) descrizione dell'infortunio
- b) gli estremi della denuncia all'INAIL ed alle autorità di P.S.
- c) diagnosi e prognosi
- d) estremi della posizione assicurativa della Ditta
- e) numero di iscrizione del lavoratore sul libro matricola della Ditta.

## 7. ATTIVITA' OGGETTO DELL'APPALTO

### DESCRIZIONE DELLE ATTIVITA' OGGETTO DELL'APPALTO:

#### *Attività:*

Le attività appaltate sono evidenziate nell'ordine di acquisto e/o contratto di appalto e relativi allegati al contratto/ordine.

L'utilizzo di attrezzature o macchinari di proprietà TE.AM S.P.A. DA PARTE DELLE DITTE ESTERNE AVVIENE SOLO SE FORMALMENTE AUTORIZZATO DAL RESPONSABILE DEL CONTRATTO TE.AM S.P.A.

## VALUTAZIONE DEI RISCHI

Si rimanda alle schede di individuazione e valutazione dei rischi:

Scheda n. 1: ACCESSO AREA CARAPOLLO E GESTIONE INTERFERENZE  
ALL'INTERNO DELLA STESSA



## 8. RISCHI PRESENTI PRESSO STAZIONE ECOLOGICA E CENTRO RASFERENZA

### RISCHI DI TIPO GENERALE

#### Aree interne

La viabilità interna, prevede il passaggio di autovetture aziendali, automezzi di raccolta rifiuti, furgoni, pale meccaniche ed autocarri per il trasporto di rifiuti ed il passaggio delle maestranze.

Rischi possibili:

- cadute, impigliamenti, inciampi, scivolamenti, urti;
- caduta di materiali;
- movimento di autocarri e veicoli;
- investimento;
- ribaltamento del mezzo.

Muoversi con prudenza, specialmente dove il pavimento presenta discontinuità.

Se vi è il rischio di caduta di materiali, delimitare lo spazio sottostante e porvi un cartello "Divieto di accesso: rischio di caduta materiali dall'alto".

Prestare massima attenzione negli spostamenti rispettando rigorosamente la cartellonistica esposta e delimitando la zona nella quale si deve operare.

Se si effettuano manovre con grossi automezzi occorre sempre la presenza di un uomo a terra che segnali eventuali pericoli su aree non visibili dal conducente.

In particolare si ricorda che:

- l'accesso all'area deve essere sempre preventivamente autorizzato dal responsabile del contratto o da suo preposto specificatamente designato
- tutti coloro che utilizzano mezzi all'interno del sito sono strettamente tenuti al rispetto delle norme del Codice della Strada e della segnaletica stradale, adottando regole di condotta ispirate a criteri di prudenza e diligenza;
- é vietata la sosta in corrispondenza delle uscite di emergenza e dei presidi antincendio in quanto le predette aree devono rimanere sempre sgombre per consentirne l'utilizzazione in caso di necessità.
- si deve sempre mantenere una velocità corrispondente alla dicitura "a passo d'uomo".
- E' vietato eseguire lavorazioni in prossimità e nelle zone sottostanti le linee elettriche.

## 9. RISCHI PRESENTI PRESSO LA SEDE OPERATIVA

### Aree interne

La viabilità interna, prevede il passaggio di autovetture aziendali, automezzi di raccolta rifiuti, furgoni ed autocarri per il trasporto di rifiuti ed il passaggio delle maestranze.

Rischi possibili:

- cadute in piano, impigliamenti, inciampi, scivolamenti, urti;
- caduta di materiali;
- movimento di autocarri e veicoli;
- investimento;
- ribaltamento del mezzo
- rischio elettrico dovuto alla presenza di linee elettriche aeree e quadri elettrici.

Muoversi con prudenza, specialmente dove il pavimento presenta discontinuità.

Se vi è il rischio di caduta di materiali, delimitare lo spazio sottostante e porvi un cartello "Divieto di accesso: rischio di caduta materiali dall'alto".

Prestare massima attenzione negli spostamenti rispettando rigorosamente la cartellonistica esposta e delimitando la zona nella quale si deve operare.

Se si effettuano manovre con automezzi occorre sempre la presenza di un uomo a terra che segnali eventuali pericoli su aree non visibili dal conducente.

In particolare:

- l'accesso all'area deve essere sempre preventivamente autorizzato dal responsabile del contratto o da suo preposto specificatamente designato
- tutti coloro che utilizzano automezzi all'interno del sito sono strettamente tenuti al rispetto delle norme del Codice della Strada e della segnaletica stradale, adottando regole di condotta ispirate a criteri di prudenza e diligenza;
- é vietata la sosta in corrispondenza delle uscite di emergenza e dei presidi antincendio in quanto le predette aree devono rimanere sempre sgombre per consentirne l'utilizzazione in caso di necessità.
- si deve sempre mantenere una velocità corrispondente alla dicitura "a passo d'uomo".
- E' vietato eseguire lavorazioni in prossimità e nelle zone sottostanti le linee elettriche.

## 10. SCOPO DELLA VALUTAZIONE E GESTIONE DELLE INTERFERENZE

In ottemperanza a quanto prescritto dall'art. 26 del D.Lgs. n. 81/08, il presente documento è destinato agli Appaltatori cui siano affidati dei lavori da svolgere all'interno della sede Operativa e della Stazione Ecologica/centro di Trasferenza Centro trattamento rifiuti C.da Carapallo gestite dalla Te.Am SpA sulla base del Contratto cui il presente atto deve essere allegato come parte integrante.

Questa Seconda Parte ha lo scopo di:

- Promuovere la cooperazione tra l'Appaltatore ed il Committente al fine di attuare tutte le necessarie misure di prevenzione e protezione dai rischi sul lavoro incidenti sulle attività oggetto del Contratto;
- Promuovere il coordinamento tra gli Appaltatori ed il Committente circa gli opportuni interventi di protezione e prevenzione da adottare in relazione all'eliminazione dei rischi dovuti alle interferenze tra i lavori degli Appaltatori coinvolti nell'esecuzione del Contratto (e tra i lavori in carico a questi e le normali attività che eventualmente il Committente svolge nell'area da questi interessata).

## 11. VALUTAZIONE E GESTIONE DELLE INTERFERENZE, RAPPORTI FRA LE IMPRESE

Al fine di migliorare e promuovere la gestione congiunta della sicurezza sul luogo di lavoro, si indicano di seguito alcuni criteri e misure di prevenzione da rispettare sempre, che consentiranno di ridurre al minimo le possibilità di interferenza durante i lavori tra i lavoratori degli Appaltatori e del Committente eventualmente impiegati nella medesima area.

Essendo la lotta agli infortuni e la minimizzazione dei rischi parametro condizionante della sicurezza sin dalle primissime fasi di impostazione dei lavori, occorre che l'appaltatore attui le misure organizzative e di prevenzione e protezione di sotto riportate.

### MISURE ORGANIZZATIVE

- Valutare i rischi derivanti dalle attività specifiche e sviluppi delle procedure attuative per il lavoro commissionato;
- Organizzare il lavoro in maniera da evitare sovrapposizioni spaziali e temporali fra lavorazioni antagoniste.

### MISURE DI PREVENZIONE E PROTEZIONE DA ATTUARE SEMPRE

- Isolare l'area interessata dalle lavorazioni mediante l'apposizione di opportune barriere fisiche (new jersey, nastro e/o coni bianchi e rossi di segnalazione o reti metalliche);
- Segnalare tempestivamente l'inizio dei lavori e la zona interessata dagli stessi tramite l'esposizione di cartellonistica il più possibile chiara e intuitiva;
- Rispettare gli spazi funzionali degli eventuali altri operatori agenti nel Centro di Carapollo, sia che appartengano alla propria ditta sia che siano di altra società;
- Rispettare gli spazi funzionali e le estensioni degli stessi (legati alle manovre) degli eventuali macchinari presenti in area di cantiere;
- Prevenire la caduta di oggetti in quota tramite corretto posizionamento e/o ancoraggio a supporti fissi;
- Mantenere pulita la zona dei lavori;
- Sistemare i rifiuti prodotti solo nelle zone autorizzate/dedicate, segnalarli con cartelli e barriere fisiche per evitare un contatto accidentale da parte di personale non autorizzato;
- Mantenere sempre disponibile il materiale antincendio nelle aree di lavoro;
- Concordare con il Referente/preposto area carapollo e l'RSPP della Te.Am SpA il da farsi in caso di mancanza di infrastrutture di servizio adeguate;
- Sulla base dell'attività che occorre effettuare, mettere in atto le misure di prevenzione riportate nei paragrafi successivi.

### MISURE DI PREVENZIONE RELATIVE AL PERSONALE DELL'APPALTATORE

- Per l'esecuzione dei lavori deve essere utilizzato personale professionalmente idoneo e preparato.
- Il personale deve essere correttamente istruito sul lavoro da svolgere, sull'uso dei macchinari e dei mezzi di protezione previsti.
- Operai apprendisti non devono essere adibiti a lavori pericolosi e devono essere continuamente assistiti da personale responsabile.
- Nell'ambiente di lavoro il personale deve avere un comportamento corretto, senza recare danno o intralcio alla attività lavorativa della Committente.

## 12. VALUTAZIONE DEI RISCHI INTERFERENZE: METODOLOGIA UTILIZZATA

Dato che non vi sono norme riconosciute riguardo ai modi per l'esecuzione delle valutazioni dei rischi, è stata utilizzata:

1. la metodologia proposta dalla G.A.H. (Criteri per la valutazione del rischio);
2. la metodologia proposta dalla V Direzione Generale della CEE;
3. la bozza di coordinamento tecnico interregionale.

Nella fase preparatoria, si è tenuto conto di due principi fondamentali:

- λ Effettuare la valutazione in modo da garantire che si considerano tutti i rischi e i pericoli degni di nota
- λ Una volta identificato un determinato rischio, si è cominciata la valutazione dai principi fondamentali, studiando la possibilità di eliminarlo in base all'esistenza o meno di un principio di causalità

Si è badato a suddividere i rischi in:

- a) rischi per la salute
- β) rischi per la sicurezza

Per la valutazione dei rischi sul lavoro si è tenuto conto del documento elaborato dall'impresa appaltatrice ai sensi dell'art. 28 del D.lgs. 81/08 (ex art.4, comma 2 del D.Lgs 626/94);

La valutazione dei rischi è stata articolata come segue:

STRUMENTI UTILIZZATI	AZIONI/FASI
• Analisi delle attività	Identificazione dei luoghi e posti di lavoro
• Sopralluogo nelle sedi • Documentazione aziendale esistente	Identificazione dei pericoli presenti in ciascun luogo di lavoro
• Organigrammi e mansionario aziendale	Individuazione dei soggetti esposti
• Sopralluogo in ogni locale di lavoro • Documentazione aziendale esistente	Misure di prevenzione presenti
• Sopralluoghi specifici e dettagliati • Documentazione aziendale esistente	Stima del rischio presente

Successivamente sono stati indicate le misure e le modalità di attuazione del coordinamento

### 13. SOPRALLUOGO CONGIUNTO PER LA VERIFICA DEI RISCHI PRESENTI NEGLI AMBIENTI DI LAVORO (ART. 26 D. LGS 81/08)

Il Responsabile dei lavori dell'Appaltatore dovrà provvedere, ai sensi del D.Lgs. n. 81/08, nei tempi e con le modalità di seguito specificate, eseguire un attento e approfondito sopralluogo nelle zone dove dovranno svolgersi i lavori, unitamente al Responsabile del Servizio di Prevenzione e Protezione e il Responsabile dell'area dei lavori ed il Referente del Committente.

Il Responsabile dei lavori dovrà verificare, mediante conoscenza diretta, i rischi connessi sotto il profilo di sicurezza nell'area interessata ai lavori e dovrà sottoscrivere il verbale di sopralluogo congiunto di presa d'atto.

Lo scopo di tale adempimento sarà quello di preordinare ogni necessario presidio di protezione e di renderne edotti lavoratori dipendenti dell'Appaltatore, ed eventualmente quello di integrare il proprio "Piano Operativo di Sicurezza" con i nuovi accorgimenti. Il verbale di sopralluogo dovrà essere redatto prima dell'inizio dei lavori.

In caso di presenza di rischi particolari, (lavori in quota e lavori su apparecchiature e/o impianti elettrici, lavori con uso di fiamme libere), l'Appaltatore dovrà avere una specifica autorizzazione che otterrà dopo aver chiarito le cautele che intende adottare per l'esecuzione delle opere stesse.

Il sopralluogo dovrà essere obbligatoriamente svolto e il relativo verbale dovrà essere firmato prima della stipula del Contratto.

Resta inteso che sia lo svolgimento delle attività relative alla valutazione dei rischi per la sicurezza, comprese quelle inerenti il suddetto sopralluogo congiunto, sia la sottoscrizione del Verbale di Sopralluogo Congiunto (o delle singole Autorizzazioni particolari richieste per lo svolgimento di future attività) non costituiscono in alcun modo l'assunzione, da parte della società Te.Am SpA, di obblighi o impegni a stipulare contratti con l'Appaltatore e/o suoi subfornitori.

## 14. VALUTAZIONE DEI RISCHI INTERFERENZE

L'indice di rischio viene calcolato prendendo in considerazione gli indici della *probabilità (P)* e della *gravità del danno(D)*:

$$IR = P \times D$$

Il rischio è la proprietà o qualità intrinseca di una determinata entità avente il potenziale di causare lesioni e/o danni alla salute in una situazione di pericolosità.

### Assegnazione dell'indice di probabilità (P)

La seguente tabella assegna una corrispondenza tra la probabilità ed il suo indice:

PROBABILITA'	INDICE DI PROBABILITA'
Bassa	1
Medio bassa	2
Medio alta	3
Alta	4

### Assegnazione dell'indice di danno (D)

La seguente tabella mette in relazione l'indice di danno con la gravità del possibile danno atteso:

INDICE DI DANNO	GRAVITA' DEL DANNO	DANNO ATTESO
1	Lesioni o danni lievi (rapidamente reversibili)	Trauma, ferita, contusione, lesioni varie con prognosi $\leq 3$ gg; effetti reversibili di poco conto.
2	Lesioni o danni di modesta entità	Trauma, ferita, contusione con prognosi da 4 - 40 gg.
3	Lesioni o danni gravi	Trauma, ferita, contusione lesioni varie con prognosi $> 40$ gg; Amputazione limitata.
4	Lesioni o danni gravissimi	Infortunio che conduce al decesso; Amputazione o mutilazione gravi (ad es. Perdita di un arto).

La formula è raffigurabile in un'opportuna rappresentazione grafico - matricale avente in ascisse la gravità del danno atteso ed in ordinate la probabilità del suo verificarsi .

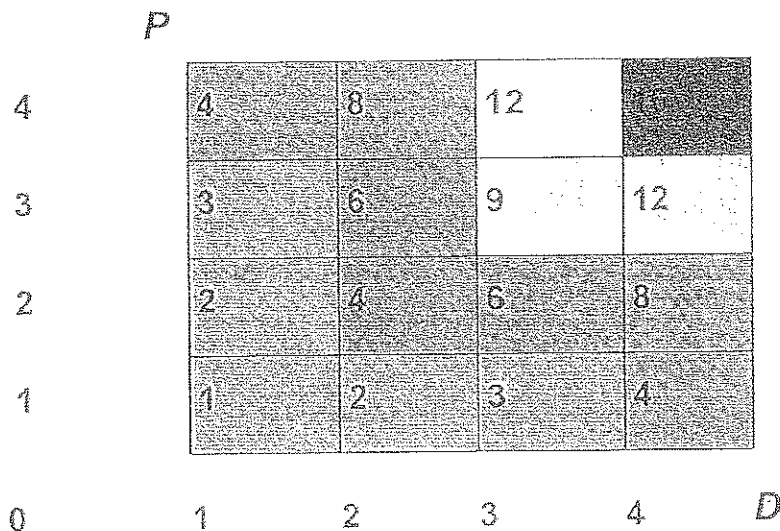

*Esempio di matrice di valutazione del rischio*

I rischi maggiori occuperanno in tale matrice le caselle in alto a destra, quelli minori le posizioni più vicine all'origine degli assi, con tutta la serie di posizioni intermedie facilmente individuabili.

Una tale rappresentazione costituisce di per sé un punto di partenza per la definizione delle priorità e la programmazione temporale degli interventi di protezione e prevenzione da adottare . La valutazione numerica e cromatica del rischio permette di identificare una scala di priorità degli interventi come nella tabella sottostante

*Tabella di priorità e tempi degli interventi proposti*

IR	PRIORITÀ	MISURE	ESEMPI DI TEMPI DI ATTUAZIONE
1 - 2 - 3	4 - bassa	Azioni migliorative da valutare in fase di programmazione	Entro 9 mesi
4 - 6 - 8	3 - media	Azioni correttive e/o migliorative da programmare nel breve e medio termine	Entro 6 mesi
9 - 12	2 - elevata	Azioni correttive necessarie da programmare con urgenza	Entro 3 mesi
13	1 - molto elevata	Azioni correttive indilazionabili	INDILAZIONABILE



**Scheda n. 1: ACCESSO AREA CARAPOLLO E GESTIONE INTERFERENZE ALL'INTERNO DELLA STESSA**

Potenziali rischi da interferenze	IR = P X D	Misure di prevenzione a carico dell'impresa Appaltatrice o del lavoratore autonomo	Misure di prevenzione a carico del Committente
Accesso all'area di Carapollo	-	Prima di accedere con i propri mezzi e personale segnalare al referente area TeAm la necessità di entrare nel sito.  Ogni lavoratore dell'impresa appaltatrice al momento dell'accesso indossa divisa aziendale ed è in possesso di lesserino di riconoscimento	Accompagnare l'impresa appaltatrice/lavoratore autonomo nell'area di svolgimento delle attività.
Gestione delle aree di lavoro oggetto dell'appalto	4 = 2 x 2	L'impresa appaltatrice individuata l'area di intervento con il referente area Team, provvede a segnalare e delimitare l'intera zona oggetto delle attività.	Il referente area Team verifica che la delimitazione dell'area non comporti difficoltà operative al normale svolgimento dei servizi TeAm  Rispetto del divieto di accesso alle aree di intervento.
Sito Carapollo	4 = 2 x 2	Divieto di accesso alle aree esterne alla zona di intervento senza preventiva autorizzazione del referente area TeAm	Segnaletica
Orari lavoro	-	Orari di svolgimento delle attività devono essere preventivamente concordati con referente area TeAm	Organizzazione dei servizi TeAm in relazione alle attività oggetto del presente appalto
Cadute in piano per presenza di ostacoli	4 = 2 x 2	Durante lo svolgimento dei lavori mediante l'utilizzo di macchine ed attrezzature non costituire occasione di inciampo sia per il personale operatore che per persone terze.  Deposito temporaneo del materiale dell'impresa in posizione tale da non ostacolare un eventuale esodo di emergenza e/o pregiudicare l'utilizzo dei percorsi.  Presenza, ove necessario, di personale dell'impresa appaltatrice per segnalare il pericolo.  A conclusione dei servizi svolti, il personale provvederà alla collocazione delle attrezzature e materiali propri negli spazi a ciò dedicati, definiti dal committente al fine di mantenere liberi i pavimenti dei luoghi di lavoro, le vie di passaggio, le uscite e le scale di sicurezza.	Massima attenzione agli eventuali cavi elettrici posati a terra e ad ogni altro oggetto che possa costituire pericolo o intralcio.  Regolare sgombrò e pulizia delle aree
Collisioni /urti	6 = 2 x 3	Uso delle attrezzature limitato alle aree per le quali è espressamente richiesto.  Procedere con i propri mezzi a velocità a passo d'uomo e rispettare segnaletica dell'area.  Divieto di deposito materiali nelle aree di transito.  Delimitare e segnalare l'area di influenza.	Rispetto del divieto di accesso alle aree in cui sono svolte tali lavorazioni.  Segnaletica.

		Ciò deve avvenire attraverso la predisposizione di delimitazioni, segregazioni ed opportuna segnaletica di sicurezza	
Investimento	12 = 4 x 3	Rispetto delimitazioni e segnalazioni. Utilizzo di gilet ad alta visibilità. Procedere con i mezzi a velocità a passo d'uomo.	Rispetto delimitazioni e segnalazioni. Utilizzo di indumenti ad alta visibilità per operai e gilet alta visibilità per impiegati/tecnici. Procedere con i mezzi a velocità a passo d'uomo.
Passaggio veicoli	6 = 2 x 3	Rispetto delimitazioni e segnalazioni. Procedere con i propri mezzi a velocità a passo d'uomo e rispettare segnaletica dell'area. Divieto di deposito materiali nelle aree di transito.	Delimitazione aree di passaggio. Rispetto velocità a passo d'uomo.
Elettrico	4 = 1 x 4	Rispetto della delimitazione delle aree; Evitare le aree sottostanti le linee elettriche. Rispetto delle distanze di sicurezza dalle linee elettriche aeree.	Delimitazione delle aree. Segnaletica.
Rumore	4 = 1 x 4	Segnalazione aree con rumorosità superiore a 87 Db(A) Utilizzo attrezzature meno rumorose	Rispetto del divieto di accesso alle aree in cui sono svolte tali lavorazioni. Utilizzo otoproteffori.
Attrezzature	6 = 2 x 3	Utilizzare attrezzature dotate di conformità e libretto di uso e manutenzione. Delimitare e segnalare l'area di utilizzo delle attrezzature. Divieto di sosta dei mezzi aziendali (autocarro, furgone) lungo le vie di transito dei mezzi Team	Rispetto del divieto di accesso alle aree di azione delle macchine e attrezzature. Segnaletica.
Biologico	4 = 1 x 3	A seguito di accesso o utilizzo servizi igienici TeAm, obbligo per addetti impresa di lavarsi le mani e parti corpo eventualmente interessate. Rispetto delimitazioni e segnalazioni.	Assistenza ed informazione agli addetti impresa appaltatrice. Rispetto del divieto di accesso alle aree in cui sono svolte tali lavorazioni.
Gestione emergenze	8 = 2 x 4	In caso di emergenza gli addetti dell'azienda appaltatrice hanno l'obbligo di segnalare al referente area TeAm lo stato di emergenza.	Referente area TeAm a seguito di segnalazione emergenze da parte dell'impresa appaltatrice mette in azione il piano di emergenza e assiste gli addetti dell'impresa.

## MISURE E MODALITA' DI ATTUAZIONE DEL COORDINAMENTO

Per tutto quanto sopra esposto è necessario che il personale coinvolto alle attività rispetti le seguenti misure e modalità di attuazione del coordinamento:

- Prestare la massima attenzione durante movimenti e manovre degli automezzi e rispettare i limiti di velocità segnalati con apposita cartellonistica di sicurezza
- Vigilare costantemente sui lavoratori sull'uso dei DPI previsti ed in dotazione
- Informare sempre i lavoratori sui rischi e sulle precauzioni da prendere durante la manipolazione dei rifiuti
- Segnalare i tratti di pavimento con presenza di olio, polveri, altri materiali, ecc. e prevedere percorsi alternativi sicuri
- Utilizzare attrezzature a norma
- Sottoporre le attrezzature di lavoro elettriche a controlli periodici secondo quanto indicato nel libretto di uso e manutenzione
- Evitare accatastamenti in altezza
- Rispettare le norme di sicurezza nell'utilizzo di attrezzature
- Rispettare la cartellonistica di sicurezza
- Evitare di ostruire i percorsi di esodo l'uscite di sicurezza e i mezzi di spegnimento incendi (estintori, etc.)

Per ogni comunicazione interna fare riferimento a:

Responsabile Te.Am SpA del Servizio di Prevenzione e Protezione

*Ing. Paolo Di Genova*

Num. 3451550119

Referenti Te.Am SpA area sede operativa / centro di trasferimento c.da Carapollo

*Ing. Mariano Paolizzi*

Num. 348 2930164

Centralino Te.Am SpA.

Num.: 0861 43961

## 15. OBBLIGHI DELL'APPALTATORE/LAVORATORE AUTONOMO

L'Appaltatore/Lavoratore autonomo si impegna, oltre che al rispetto di tutte le leggi vigenti in materia di sicurezza e di protezione dell'ambiente, in particolare a rispettare i seguenti obblighi (ove applicabili):

- fornire al referente Te.Am SpA la documentazione elencata nella check list allegata al presente documento;
- presentare al referente Te.Am SpA un programma dettagliato di svolgimento dei lavori, concordandone l'inizio e l'attuazione con il Responsabile dei lavori di Te.Am SpA;
- notificare per iscritto al referente Te.Am SpA i nomi e recapiti telefonici del proprio Responsabile del Servizio Prevenzione e Protezione dai Rischi e della persona che assumerà il ruolo di Responsabile dei lavori (Preposto);
- fornire ai propri dipendenti un tesserino nominativo per il riconoscimento, così come previsto dall'art. 26 comma 8 del D.lgs. 81/08;
- eseguire un sopralluogo, prima dell'inizio dei lavori, nell'area nella quale dovrà operare, allo scopo di verificare l'eventuale presenza di interferenze di lavoro, dovute alla contemporanea presenza del personale Te.Am SpA o di altre società, e la necessità di attuare particolari misure di protezione; il sopralluogo sarà effettuato unitamente al proprio Responsabile del servizio di prevenzione e protezione dai rischi e dai responsabili (Resp. dei lavori, Resp. dell'area ove saranno svolti i lavori);
- redigere il verbale di avvenuto sopralluogo curandone il completo espletamento e sottoscrizione;
- informare i propri dipendenti e quelli dei suoi subappaltatori, sui quali per conto di Te.Am SpA esercita la direzione e la sovrintendenza, su tutti i rischi generici e specifici presenti nei luoghi ove si dovranno svolgere i lavori e su tutte le misure adottate a tutela della sicurezza e salute dei lavoratori;
- vigilare sul rispetto da parte dei propri dipendenti e dei dipendenti subappaltatori di tutte le norme vigenti relative alla prevenzione infortuni, igiene sul lavoro ed alla protezione dell'ambiente;
- far rispettare tutte le prescrizioni indicate nella sede operativa / stazione ecologica C.da Carapollo, gestite dalla Società Te.Am SpA mediante cartelli, targhette e segnaletica varia;
- munirsi di attrezzature e macchinari adeguati al lavoro da compiere; per i macchinari/attrezzature, acquistate dopo l'entrata in vigore del D.P.R. n. 459/96 e sottoposte agli adempimenti previsti dalla suddetta legge, fornire copia delle "dichiarazioni di conformità";
- fornire per iscritto al SPP di Te.Am SpA o a chi ne fa le veci, nel caso di uso presso la sede operativa / stazione ecologica di C.da Carapollo, di apparecchiature soggette al controllo di ASL o ISPESL, gli estremi delle autorizzazioni e delle verifiche di legge eseguite;
- segnalare tempestivamente, al Referente Te.Am SpA e/o al Responsabile del Servizio prevenzione e protezione ogni situazione di potenziale rischio, sia per i propri dipendenti che per quelli di Te.Am SpA, che dovesse essere individuata durante l'esecuzione dei lavori;

- comunicare preventivamente al Referente Te.Am SpA e/o al Responsabile del Servizio prevenzione e protezione i tipi e le quantità di prodotti tossici e/o infiammabili introdotti nel centro c.da Carapollo, allegando le schede di sicurezza;
- comunicare tempestivamente al Referente Te.Am SpA e/o al Responsabile del Servizio prevenzione e protezione Te.Am SpA ogni eventuale incidente, infortunio occorso al proprio personale, danni a cose del Committente o di altri;
- richiedere all'ufficio acquisti di Te.Am SpA che si riserva ogni decisione in merito, l'autorizzazione a subappaltare parte delle proprie attività ad altro Appaltatore, del quale garantirà:

1) l'idoneità tecnico-professionale, ai sensi dell'allegato XVII del D.Lgs. 81/2008

2) la sicurezza sul posto di lavoro, fornendo agli stessi soggetti dettagliate informazioni sui rischi specifici esistenti nell'ambiente in cui sono destinati ad operare e sulle misure di prevenzione e di emergenza adottate in relazione ai lavori a loro affidati,

3) la regolarità contributiva per indennizzi ad opera dell'Istituto Nazionale per l'Assicurazione contro gli Infortuni sul Lavoro, per rispondere in solido per tutti i danni per i quali il lavoratore dipendente del subappaltatore, possa essere vittima;

ed a verificare costantemente che:

- le attrezzature utilizzate (scale portatili, trabattelli, ponteggi, utensili, macchinari, mezzi di sollevamento, ecc...) rispettino le normative di legge e non generino rischi per tutte le persone presenti nel luogo di lavoro;
- gli impianti elettrici, approntati dall'Appaltatore, siano rispondenti alla norme CEI e siano costruiti ed installati in modo da prevenire i pericoli derivanti da contatti accidentali con gli elementi in tensione ed i rischi di incendio e scoppio;
- le apparecchiature e cavi elettrici, utilizzati per la propria attività, siano protetti contro gli urti, le abrasioni ed i sovraccarichi, non siano posti in prossimità di sostanze infiammabili o fonti di calore e non creino rischi di inciampo per le persone;
- le attrezzature, gli utensili ed i materiali di lavoro siano lasciati alla fine della giornata di lavoro in condizioni da non costituire pericolo per le persone;
- le bombole ed i recipienti dei gas, compressi o sciolti, devono essere efficacemente ancorati, al fine di evitarne la caduta accidentale;
- l'area di lavoro sia mantenuta in ordine;
- oltre a quelli specifici necessari per la propria attività, siano usati i dispositivi di protezione individuali e collettivi omologati, concordati in occasione delle riunioni di coordinamento per gli interventi di prevenzione e protezione;
- l'area di lavoro, nel caso di rischi per le persone operanti o transittanti nelle aree circostanti, sia delimitata con transenne, o con dispositivi equivalenti, ed interdette al transito di persone estranee al lavoro;
- oltre a quelle specifiche necessarie per la propria attività, siano realizzate le opere di protezione collettiva, concordate in occasione delle riunioni di coordinamento per gli interventi di prevenzione e protezione;
- i guidatori di veicoli dell'Appaltatore rispettino le norme di circolazione interna e di prudenza: limiti di velocità di 10 km/h e, in caso di manovra in retromarcia con ridotta visibilità, presenza di persone a terra che diano indicazioni di eventuali pericoli;
- i propri dipendenti ed i subappaltati rispettino i divieti indicati al capitolo seguente.

## 16. PERSONALE DELL'APPALTATORE O DEL LAVORATORE AUTONOMO

Per l'esecuzione dei lavori deve essere utilizzato personale professionalmente idoneo e preparato.

Il personale deve essere istruito sul lavoro da svolgere, sull'uso dei macchinari e dei mezzi di protezione previsti.

Operai apprendisti non devono essere adibiti a lavori pericolosi e devono essere continuamente assistiti da personale responsabile.

Nell'ambiente di lavoro il personale deve avere un comportamento corretto, senza recare danno o intralcio alla attività lavorativa della Committente.

E' fatto divieto di fare ricorso a lavoro accessorio così come previsto dal D.Lgs. 81/2015.

## 17. DIVIETI PER I DIPENDENTI DELLA DITTA APPALTATRICE E PER I LAVORATORI AUTONOMI

È vietato, se non espressamente autorizzato:

- circolare, senza essere accompagnati da dipendenti Te.Am SpA in luoghi del centro C.da Carapollo che non siano quelli in cui devono essere eseguiti i lavori e le vie di accesso ad essi;
- accedere nei locali specificatamente interdetti e in quelli all'ingresso dei quali è posto un cartello con il divieto di accesso agli estranei;
- accedere nei locali con esposizione ad agenti chimici e/o fisici;
- intervenire su impianti ed apparecchiature di qualunque genere (in particolare su quelle elettriche);
- manomettere o rimuovere le apparecchiature di prevenzione incendi ed i dispositivi di protezione di macchine ed attrezzature;
- usare prodotti chimici di qualunque natura;
- usare fiamme libere e comunque senza un estintore di tipo adeguato al rischio, a disposizione nelle immediate vicinanze;
- in tutti i locali e le aree aziendali, fumare;
- usare mezzi, attrezzature ed utensili di proprietà Te.Am SpA., salvo che non vengano concessi mediante contratto scritto di comodato a titolo oneroso o gratuito nel rispetto della Legge n. 1369 del 23/10/1960 (*divieto di intermediazione ed interposizione nelle prestazioni di lavoro e nuova disciplina dell'impiego di mano d'opera negli appalti d'opera e di servizi*);
- utilizzare automezzi o strumenti di lavoro dotati di motore a scoppio, di qualunque cilindrata, all'interno di fabbricati o in locali chiusi non sufficientemente areati.

NOTA BENE: tutte le autorizzazioni necessarie possono essere date solo dal Referente Te.Am SpA addetto al controllo dei lavori appaltati o dal RSPP.

È comunque tassativamente vietato:

- ingombrare con materiali le vie di fuga, le uscite di sicurezza, gli estintori, ecc...
- usare acqua in prossimità di apparecchiature, cavi e prese elettriche;
- alimentare proprie apparecchiature o utensili elettrici, con potenza superiore ad un 1 kW, da prese non dotate di interruttore onnipolare interbloccato o da quadri elettrici della Te.Am SpA;
- usare prolunghe elettriche, con prese multiple, non dotate di interruttore magnetotermico limitatore di corrente nei limiti di portata del cavo;
- gettare nei cestini dei rifiuti o nei depositi dei rifiuti o in qualunque posto dello stabilimento qualsiasi sostanza o materiale contenenti prodotti infiammabili o tossici o nocivi: chiedere al Referente Te.Am SpA come provvedere allo smaltimento;
- generare, con la propria attività, gas o fumi nocivi/tossici o maleodoranti, senza idonei dispositivi di aspirazione;
- gettare in qualunque scarico qualsiasi liquido contenente prodotti infiammabili o tossici o nocivi;

# ALLEGATI



## 18. ALLEGATO N. 1 – DOCUMENTI DA PRODURRE RELATIVAMENTE AL POSSESSO DEI REQUISITI DI IDONEITA' TECNICO PROFESSIONALE DA PARTE DELLE DITTE PRIMA DELL'AFFIDAMENTO

*Le imprese/ditte dovranno:*

*- indicare al committente o al responsabile dei lavori almeno il nominativo del soggetto o i nominativi dei soggetti della propria impresa, con le specifiche mansioni, incarichi per l'assolvimento dei compiti di cui all'articolo 97.*

*- ai fini della verifica dell'idoneità tecnico professionale le imprese, le imprese esecutrici nonché le imprese affidatarie, ove utilizzino anche proprio personale, macchine o attrezzature per l'esecuzione dell'opera appaltata, dovranno esibire al committente o al responsabile dei lavori almeno:*

*a) iscrizione alla camera di commercio, industria ed artigianato con oggetto sociale inerente alla tipologia dell'appalto*

*b) documento di valutazione dei rischi di cui all'articolo 17, comma 1, lettera a)*

*c) documento unico di regolarità contributiva di cui al decreto ministeriale 24 ottobre 2007*

*d) dichiarazione di non essere oggetto di provvedimenti di sospensione o interdittivi di cui all' articolo 14 del presente decreto legislativo*

*I lavoratori autonomi dovranno esibire almeno:*

*a) iscrizione alla camera di commercio, industria ed artigianato con oggetto sociale inerente alla tipologia dell'appalto*

*b) specifica documentazione attestante la conformità alle disposizioni di cui al presente decreto legislativo di macchine, attrezzature e opere provvisorie c) elenco dei dispositivi di protezione individuali in dotazione d) attestati inerenti la propria formazione e la relativa idoneità sanitaria ove espressamente previsti dal presente*

*decreto legislativo e ) documento unico di regolarità contributiva di cui al decreto ministeriale 24 ottobre 2007*

*In caso di subappalto il datore di lavoro dell'impresa affidataria verifica l'idoneità tecnico professionale dei sub appaltatori con gli stessi criteri di cui al precedente punto 1 e dei lavoratori autonomi con gli stessi criteri di cui al precedente punto 2.*

*In aggiunta a quanto sopra richiesto, le ditte forniranno inoltre:*

1. una dichiarazione dell'organico medio annuo, distinto per qualifica, corredata dagli estremi delle denunce dei lavoratori effettuate all'Istituto nazionale della previdenza sociale (INPS), all'Istituto nazionale assicurazione infortuni sul lavoro (INAIL) e alle casse edili, nonché una dichiarazione relativa al contratto collettivo stipulato dalle organizzazioni sindacali comparativamente più rappresentative, applicato ai lavoratori dipendenti. *Nei cantieri la cui entità presunta è inferiore a 200 uomini-giorno e i cui lavori non comportano rischi particolari di cui all'ALLEGATO XI, il requisito di cui al periodo che precede si considera soddisfatto mediante presentazione da parte delle imprese del documento unico di regolarità contributiva, fatto salvo quanto previsto dall'articolo 16-bis, comma 10, del decreto-legge 29 novembre 2008, n. 185, convertito, con modificazioni, dalla legge 28 gennaio 2009, n. 2, e dell'autocertificazione relativa al contratto collettivo applicato;*
2. specifica documentazione attestante la conformità di macchine, attrezzature e opere provvisorie, alle disposizioni di cui al presente decreto legislativo,
3. elenco dei dispositivi di protezione individuali forniti ai lavoratori
4. nomina del responsabile del servizio di prevenzione e protezione, degli incaricati dell'attuazione delle misure di prevenzione incendi e lotta antincendio, di evacuazione di primo soccorso e gestione dell'emergenza, del medico competente quando necessario
5. nominativo del rappresentante dei lavoratori per la sicurezza
6. attestati inerenti la formazione delle suddette figure e dei lavoratori prevista dal presente decreto legislativo
7. elenco dei lavoratori risultanti dal libro matricola e relativa idoneità sanitaria prevista dal presente decreto legislativo
8. Copia del Piano Operativo di Sicurezza (POS), elaborato ai sensi degli articoli 17 e 89 del D. Lgs 81/08, unitamente al Piano Sostitutivo di Sicurezza (PSS) ai sensi dell'art. 131 del D. Lgs. 163/2006 e dell'allegato XV del D. Lgs. n. 81/2008, ove previsto dal D.Lgs. 81/2008 ovvero nel caso di affidamento ad unica impresa di lavori, relativamente alle attività svolte dall'Appaltatore presso il Centro C.da Carapollo, ivi incluse le proprie valutazioni in merito alle misure da adottare per l'eliminazione delle interferenze.
9. In caso di lavori in quota (> 2m da piano di lavoro stabile) con l'ausilio di ponteggi, relazione di calcolo di resistenza e di stabilità del ponteggio scelto nella configurazione strutturale da utilizzare, piano di montaggio, uso e smontaggio (PIMUS), in funzione della complessità del ponteggio scelto e dichiarazione che assicura l'applicazione del D. Lgs 81/08

19. ALLEGATO N. 2 – DICHIARAZIONE DI RICEVUTA DEL DOCUMENTO UNICO DI VALUTAZIONE DEI RISCHI PRESENTE NEGLI AMBIENTI DI LAVORO

Il sottoscritto \_\_\_\_\_

- Lavoratore autonomo
- Legale rappresentante
- Responsabile del Servizio Prevenzione e Protezione
- Responsabile dei Lavori

della Ditta \_\_\_\_\_ con sede in \_\_\_\_\_

dichiara di aver ricevuto il

**DOCUMENTO UNICO DI VALUTAZIONE DEI RISCHI PRESENTI NEGLI AMBIENTI DI LAVORO DELLA SEDE OPERATIVA TEAM SITA C.DA CARAPOLLO DI TERAMO**

composto da n° 41 pagine e si impegna ad adeguare la valutazione dei rischi relativa alla propria attività sulla base delle informazioni in esso contenute ed a trasferire tali informazioni a tutti i propri dipendenti che eseguiranno i lavori presso la sede Operativa in C.da Carapollo di Teramo.

Data \_\_\_\_\_.

Firma .....

## 20. ALLEGATO N. 3: VALUTAZIONE DEI COSTI DELLA SICUREZZA

Per quantificare i costi della sicurezza, in analogia agli appalti di lavori, si può far riferimento, in quanto compatibili, alle misure di cui all'allegato XV, Punto 4.1 del D. Lgs 81/08 inserite nel DUVRI ed in particolare:

- a) gli apprestamenti (come ponteggi, trabattelli, etc.);
- b) le misure preventive e protettive e dei dispositivi di protezione individuale eventualmente necessari per eliminare o ridurre al minimo i rischi da lavorazioni interferenti;
- c) gli eventuali impianti di terra e di protezione contro le scariche atmosferiche, degli impianti antincendio, degli impianti di evacuazione fumi (se non presenti o inadeguati all'esecuzione del contratto presso i locali/luoghi del datore di lavoro committente);
- d) i mezzi e servizi di protezione collettiva (come segnaletica di sicurezza, avvisatori acustici, etc.);
- e) le procedure previste per specifici motivi di sicurezza;
- f) gli eventuali interventi finalizzati alla sicurezza e richiesti per lo sfasamento spaziale o temporale delle lavorazioni interferenti;
- g) le misure di coordinamento relative all'uso comune di apprestamenti, attrezzature, infrastrutture, mezzi e servizi di protezione collettiva.

Di seguito sono indicati i costi per la sicurezza riferiti ad eventuali misure di prevenzione connesse ai rischi di natura interferenziale che si dovessero verificare durante le lavorazioni:

DESCRIZIONE	UNITA' DI MISURA	PREZZO CAD.	NUM.	PREZZO TOTALE €
Piattelli per la delimitazione delle aree di lavoro	Numero	€ 20,00	4	€ 80,00
Catenelle, nastro bianco/rosso per la delimitazione delle aree di lavoro	Mt	€ 0,50	50	€ 25,00
Cartellonistica di divieto, obbligo e avvertimento	Cad	€ 5,00	4	€ 20,00
Riunioni di informazione e formazione sui rischi da interferenze e di coordinamento	1 h	€ 300,00	1	€ 300,00
			TOTALE	€ 425,00

21. ALLEGATO N. 4 - CONSEGNA ATTREZZATURE

Alla cortese attenzione del Sig. : .....

In qualità di Responsabile della Società appaltatrice: .....

Oggetto: D. Lgs 81/08 - Utilizzo di attrezzature di lavoro di proprietà Te.Am SpA

Facendo riferimento alle attuali disposizioni in materia di sicurezza e di igiene nei luoghi di lavoro, con la presente La informiamo che la Ns. macchine/attrezzature di lavoro

- 1. \_\_\_\_\_
- 2. \_\_\_\_\_
- 3. \_\_\_\_\_
- 4. \_\_\_\_\_
- 5. \_\_\_\_\_
- 6. \_\_\_\_\_

sono in perfetto stato di funzionamento, sono state verificate e non presentano nessuna anomalia e pertanto sono idonee per l'utilizzo che dovrà essere da Lei svolto dal giorno ..... al giorno ..... in osservanza delle norme di sicurezza vigenti.

Ai fini dell'art. 23 del D. Lgs 81/08, Lei ha il dovere di segnalare eventuali anomalie e/o deficienze riscontrate durante l' uso delle macchine/attrezzature di lavoro di cui sopra, utilizzando l'elenco sotto indicato, barrando la casella corrispondente alla verifica richiesta. In caso di "nessuna anomalia" riscontrata, è importante barrare sempre la casella corrispondente.

Il Preposto della Società appaltatrice  
per accettazione  
(a inizio lavoro)

Timbro e Firma della Società  
(Il Delegato per la Sicurezza)

.....

.....

verifica di fine lavoro prima di riconsegnare le macchine/attrezzatura di lavoro

anomalie riscontrate:

- Dispositivi di sicurezza
- Protezioni meccaniche
- Altro
- .....
- .....
- .....
- .....
- Nessuna anomalia

Preposto della Società appaltatrice  
( a fine lavoro )

.....

22. ALLEGATO N. 5 "VERBALE DI SOPRALLUOGO CONGIUNTO"

VERBALE DELLA RIUNIONE CONGIUNTA  
E DEL  
SOPRALLUOGO DEGLI AMBIENTI DI LAVORO PRECEDENTE ALL'INIZIO DEI  
LAVORI APPALTATI  
art.26 del Dlgs 81/08 "promuove la cooperazione ed il coordinamento"

CARAPOLLO.. li: \_\_\_/\_\_\_/\_\_\_

Appalto/i n° prot.: 455/2015 Relativo ai lavori di: \_\_\_\_\_

Appalto/i n° : \_\_\_\_\_ Relativo al lavori di:

Appalto/i n° : \_\_\_\_\_ Relativo al lavori di:

Appalto/i n° : \_\_\_\_\_ Relativo al lavori di:

Appalto/i n° : \_\_\_\_\_ Relativo al lavori di:

Appalto/i n° : \_\_\_\_\_ Relativo al lavori di:

Appalto/i n° : \_\_\_\_\_ Relativo al lavori di:

Appalto/i n° : \_\_\_\_\_ Relativo al lavori di:

Appalto/i n° : \_\_\_\_\_ Relativo al lavori di:

Appalto/i n° : \_\_\_\_\_ Relativo al lavori di:

Appalto/i n° : \_\_\_\_\_ Relativo al lavori di:

Appalto/i n° : \_\_\_\_\_ Relativo al lavori di:

Appalto/i n° : \_\_\_\_\_ Relativo al lavori di:

Appalto/i n° : \_\_\_\_\_ Relativo al lavori di:

Appalto/i n° : \_\_\_\_\_ Relativo al lavori di:

Appalto/i n° : \_\_\_\_\_ Relativo al lavori di:

Per la Te.Am. Teramo Ambiente S.p.A. \_\_\_\_\_

- in qualità di committente (Legale Rappresentante): .....
- Responsabile Servizio Prevenzione e Protezione: .....
- Rappresentante dei Lavoratori per la Sicurezza: .....
- Referente organizzativo per il lavoro appaltato: .....

Per la ditta appaltatrice: \_\_\_\_\_

- Datore di Lavoro: \_\_\_\_\_
- Responsabile Servizio Prevenzione e Protezione: \_\_\_\_\_
- Rappresentante dei Lavoratori per la Sicurezza: \_\_\_\_\_
- Responsabile organizzativo e tecnico del lavoro appaltato: \_\_\_\_\_

1. La ditta appaltatrice con la firma in calce dichiara e garantisce di avere un'organizzazione di beni e mezzi che le consenta di compiere i lavori previsti e di avere l'idoneità tecnico-professionale necessaria per effettuare i lavori secondo le migliori "regole dell'arte" e/o in ottemperanza alle norme tecniche applicabili.
2. Concordemente si riconosce che per i lavori oggetto del presente verbale NON SI APPLICA il dettato del Titolo IV del DLgs 81/08 ex D.lgs. 494/96 (Sicurezza e salute lavoro in cantieri temporanei o mobili) in quanto:
  - NON SI eseguono lavori di tipo edile o di ingegneria civile o strutturali su impianti
  - NON SI eseguono lavori che impegnino più di 200 uomini-giorno
  - NON SI eseguono lavori con la contemporanea presenza di più di una impresa

Pertanto NON SI nominano le figure previste:

- Coordinatore della Sicurezza per la progettazione: \_\_\_\_\_
- Coordinatore della Sicurezza per l'esecuzione: \_\_\_\_\_
- La ditta appaltatrice fornisce il suo POS Piano Operativo di Sicurezza
- Il Coordinatore della Sicurezza per l'esecuzione: predisporrà il PSC (Piano della Sicurezza di Cantiere).

3. NON SI nomina il "coordinatore della sicurezza del gruppo di imprese" Sig.: \_\_\_\_\_  
La ditta si obbliga a collaborare consegnandogli informazioni di salute e sicurezza del lavoro e copia del Documento della Valutazione dei Rischi ed ad adottare le misure di contenimento dei rischi concordate al fine di migliorare le condizioni di salute e sicurezza di tutti i lavoratori impegnati.

4. L'impresa appaltatrice dichiara e riconosce che il committente le ha fornito dettagliate informazioni sui rischi specifici esistenti negli ambienti dove dovranno essere svolti i lavori nonché sulle misure di prevenzione ed emergenza adottate anche avendo ricevuto una copia della Valutazione dei Rischi relativi agli ambienti ed alle operazioni oggetto dell'appalto. Completa delle indicazioni sul Piano di Emergenza e di Pronto Soccorso

5. La Ditta dichiara che i propri lavoratori hanno ricevuto una adeguata formazione ed informazione relativamente ai rischi specifici della loro mansione ed a quelli aggiunti dal loro impiego nell'area. In particolare conoscono e comprendono le segnalazioni di sicurezza presenti nello stabilimento.

6. La ditta appaltatrice consegna un elenco dei propri lavoratori che potranno essere impegnati nelle lavorazioni appaltate ognuno corredato di posizione contributiva INPS ed assicurativa INAIL.
7. Consegna inoltre le "note di presenza" per permettere alla TE.AM. TERAMO AMBIENTE SPA di effettuare i controlli giornalieri sulla presenza dei propri lavoratori ai soli fini del rispetto delle normative vigenti in tema di sicurezza ambienti di lavoro e di rispetto delle normative previdenziali ed assicurative del personale impegnato nell'appalto
8. Ai lavoratori della Ditta appaltatrice è ammessa la presenza solo nelle aree definite di loro intervento. Per portarvisi dovranno attenersi ai percorsi pedonali esterni alle aree di lavoro appositamente dedicati secondo le indicazioni ricevute o, in caso dubbio, da richiedere al referente organizzativo.
9. E' fatto specifico divieto di permanere o transitare in aree in cui non sia preventivamente prevista la loro presenza. Quando non impegnati o impossibilitati a prestare la loro opera dovranno portarsi nei locali assegnati alla ditta o nell'area mensa. All'interno delle aree suddette, è vietato l'accesso con auto o altri mezzi se non specificatamente autorizzati
10. I servizi igienici di loro uso sono quelli presenti nell'area.
11. E' vietato il consumo di pasti in aree diverse da quelle previste e/o assegnate alla ditta.
12. E' vietato il deposito di materiali, attrezzature e mezzi in aree diverse dalla zona specificatamente prevista e/o assegnate alla ditta.
13. E' vietato l'accumulo ed il deposito di attrezzature e merci pericolose, prodotti chimici e rifiuti classificati pericolosi se non autorizzati a seguito di adozione di opportune misure di sicurezza.
14. I rifiuti prodotti dalla ditta assimilabili ai solidi urbani potranno essere versati negli appositi contenitori per l'allontanamento a cura della Te.Am. Teramo Ambiente S.p.A. I rifiuti classificabili come speciali o comunque pericolosi dovranno essere smaltiti a cura della stessa ditta a termini di legge dandone comunicazione alla Te.Am. Teramo Ambiente S.p.A.
15. Ai lavoratori della ditta è fatto assoluto divieto di utilizzare attrezzature e macchine di qualsiasi tipo (compreso ganci, sostegni, funi, etc.) di proprietà del Committente. Per particolari esigenze se ne potrà fare uso solo dietro specifica autorizzazione rilasciata di volta in volta dal referente organizzativo.
16. I lavoratori della ditta potranno usare macchine ed attrezzature di proprietà della stessa che rispondano alle relative norme (controlli a cura della ditta stessa) alimentandosi da nostri impianti elettrici o di aria compressa unicamente derivandosi da prese a spina esistenti o punti di presa AC presenti. Nessuna manovra è consentita sugli impianti tecnologici se non preventivamente appositamente autorizzata dal referente...
17. I lavori in quota (oltre 2m) eseguiti dai lavoratori della ditta dovranno svolgersi in assoluta sicurezza e comunque conformemente alle norme in vigore, i relativi sistemi di sicurezza dovranno essere definiti, reperiti, attuati a cura della ditta stessa. L'eventuale uso di attrezzature di proprietà del Committente (scale, praticabili, agganciamento, etc.) dovrà essere preventivamente autorizzata dal referente.



18. I lavoratori della ditta dovranno fare uso di adeguati Dispositivi di Protezione Individuale (DPI) scelti a cura della ditta stessa ma rispondenti alle esigenze scaturite dalla valutazione dei rischi congiunta ed alle norme in proposito.
19. Il personale della ditta può utilizzare i servizi igienici presenti in C.DA CARAPOLLO. La ditta appaltatrice è tenuta alla predisposizione di armadietti ad uso spogliatoio da predisporre in aree indicate da Te.Am SpA.
20. E' stato effettuato un preventivo sopralluogo congiunto degli ambienti in cui opereranno i lavoratori della ditta appaltatrice al fine di venire a conoscenza dei rischi presenti e ipotizzabili per il lavoro da svolgere. Dal sopralluogo si è evidenziato l'esistenza di potenziali rischi connessi alla presenza di:
- apparecchi e mezzi di sollevamento;
  - mezzi di trasporto;
  - motori, linee ed apparecchiature elettriche;
  - macchine utensili, organi di trasmissione;
  - prodotti infiammabili e combustibili;
  - pavimento scivoloso;
  - materie e prodotti pericolosi o nocivi;
  - materie e prodotti taglienti o pungenti;
  - impianti e apparecchi in pressione.
  - passaggio mezzi e autocarri
  - linee elettriche aeree e linee elettriche interrato
  - \_\_\_\_\_ (descrivere eventuali altri specifici rischi)
  - \_\_\_\_\_ (descrivere eventuali altri specifici rischi)
  - \_\_\_\_\_ (descrivere eventuali altri specifici rischi)
  - \_\_\_\_\_ (descrivere eventuali altri specifici rischi)

EVENTUALI NOTE:

\_\_\_\_\_

\_\_\_\_\_

\_\_\_\_\_

DATA: \_\_\_/\_\_\_/\_\_\_

.....(Legale Rappresentante): \_\_\_\_\_

Per la Ditta Appaltatrice (Legale Rappresentante): \_\_\_\_\_

23. ALLEGATO N. 6 "PLANIMETRIE DI EMERGENZA SEDE  
OPERATIVA / STAZIONE ECOLOGICA C.DA CARAPOLLO"

# PLANIMETRIA VIE DI ESODO - CAPANNONE 2

N° Layout: [Cap.2.] [Rev.] 01 - 21/06/16  
 Studio Tecnico Barattini Maurizio  
 V.le F. Crispi, 95 - Teramo 64100 (TE)

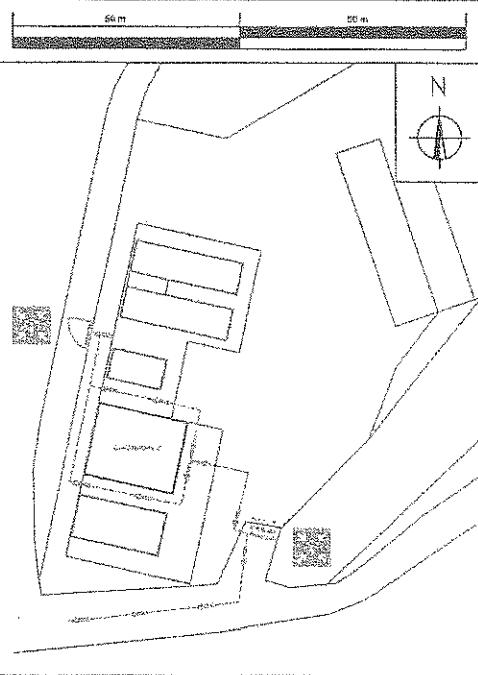

- ### Come comportarsi in caso di:
- IN CASO DI INFORTUNO O MALORE**
    - In caso di infortunio o malore non abbandonare la persona coinvolta e allertare immediatamente gli addetti alla squadra di emergenza;
    - Controllare la scena dell'infortunio e la pericolosità ambientale, per l'infortunato, per se e per gli altri operai;
    - Non spostare o intervenire sull'infortunato per evitare aggravamenti;
    - Rassicurare l'infortunato sino all'arrivo dei soccorsi;
    - All'arrivo della squadra di emergenza si provveda se si è conoscenza a dare dettagli sulla dinamica dell'infortunio;
    - In caso di eventi evidentemente gravi chiamare direttamente il 118.
  - IN CASO DI INCENDIO**
    - Non recatevi per nessun motivo sul luogo dell'emergenza;
    - Non utilizzare ascensori o montacarichi, usate le scale;
    - In caso di presenza di fumo fatisso sviluppato dall'incendio camminate bassi e proteggetevi la bocca con un fazzoletto, meglio se bagnato;
    - Se rimanete soli e non riuscite a raggiungere le uscite di emergenza, rifugiatevi nella stanza che ritenevate più sicura, chiudete la porta, aprite la finestra e manifestate la vostra presenza;
    - In una stanza non coinvolta dall'incendio siete al sicuro per il tempo necessario all'arrivo dei soccorsi.
  - AL SEGNALE DI EVACUAZIONE**
    - Seguite attentamente tutte le istruzioni fornite dal personale;
    - Rimanete compatti nel gruppo;
    - Percorrete le vie di esodo senza correre fino al punto sicuro esterno;
    - Non tornate indietro perché avete dimenticato qualcosa;
    - Al punto sicuro unitesi al gruppo;
    - Segnalate al personale qualsiasi persona in difficoltà.
  - IN CASO DI TERREMOTO**
    - Cerca riparo all'interno di una porta in un muro portante e sotto una trave;
    - Non usare le scale: sono la parte più debole della struttura, non prendere l'ascensore: si può bloccare, all'esterno parati in uno spazio aperto per evitare oggetti in caduta (vasi, tegole, cornicioni, ecc.);
    - Segregate le linee generali elettriche e dei gas alla fine della scossa per evitare possibili incendi;
    - Esci alla fine della scossa raggiungendo uno spazio aperto;
    - Prendere l'auto solo se di uso necessario, le strade servono ai soccorsi.

- ### Come utilizzare gli estintori
- ACQUA (estintore a idrante):** tenersi ben saldi sulle gambe dirigere il getto alla base delle fiamme. Non usare su parti in tensione. Togliere la corrente.
  - SCHIUMA:** non lanciare il getto nel liquido che brucia. Lasciar cadere dolcemente la schiuma sul fuoco. Non usare su parti in tensione.
  - CO<sub>2</sub> E AZOTO:** dirigere il getto il più possibile vicino al fuoco prima ai bordi delle fiamme e poi davanti e sopra. Non respirare i vapori.
  - POLVERI:** dirigere il getto alla base delle fiamme.

### Legenda Simboli

	Uscita di emergenza		Illuminazione di emergenza SE		Pulsante di sgancio VVF		Sirena allarme incendio		Punto sicuro
	Estintore numerato		Cartello allarme al gradino		Pulsante allarme incendio		Percorso di uscita orizzontale		Voi siete qui
	Percorso di uscita								

### Numeri Utili

	Carabinieri		Vigili del Fuoco
	Polizia		Croce Rossa

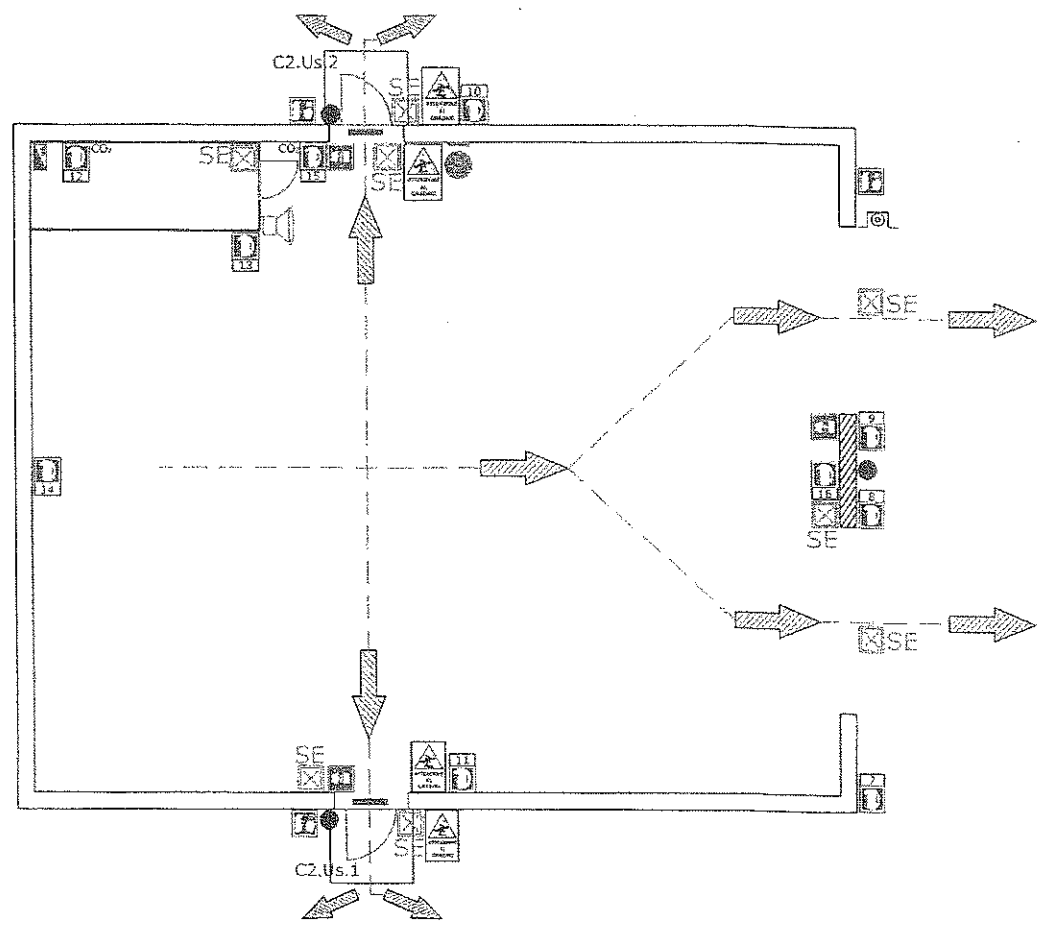

# PLANIMETRIA VIE DI ESODO - LOCALE RICREATIVO

N° Layout: L.Ric.1 | Rev.: 01 - 21/06/16  
 Studio Tecnico Barattini Maurizio  
 V.le F. Crispi, 95 - Teramo 64100 (TE)

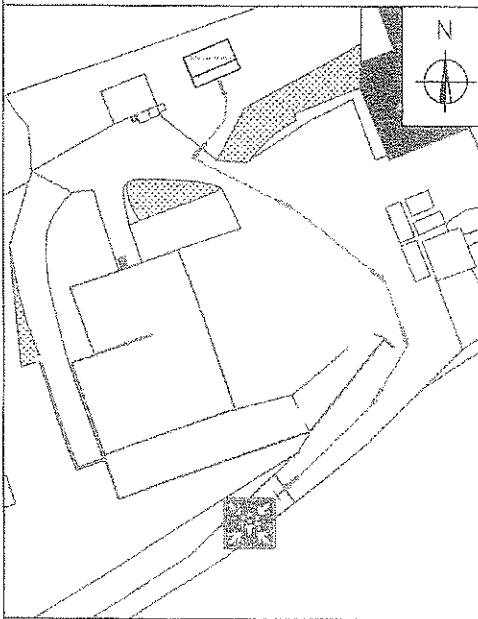

## Come comportarsi in caso di:

- IN CASO DI INFORTUNO O MALORE**
  - In caso di infortunio o malore non abbandonare la persona coinvolta e allertare immediatamente gli addetti alla squadra di emergenza;
  - Controllare la scena dell'infortunio e la pericolosità ambientale, per l'infortunato, per se e per gli altri operatori;
  - Non spostare o intervenire sull'infortunato per evitare aggravamenti;
  - Restituire l'infortunato sino all'arrivo dei soccorsi;
  - All'arrivo della squadra di emergenza si provvede se si è conosciuta a date delegati sulla dinamica dell'infortunio;
  - In caso di eventi evidentemente gravi chiamare direttamente il 112.
- IN CASO DI INCENDIO**
  - Non recarsi per nessun motivo sul luogo dell'emergenza;
  - Non utilizzare ascensori o montacarichi, usate le scale;
  - In caso di presenza di molto fumo avvolgendo dall'incendio camminare bassi e proteggersi la bocca con un fazzoletto, meglio se bagnato;
  - Se rimasti soli e non riuscite a raggiungere le uscite di emergenza, rifugiatevi nella stanza che ritenete più sicura, chiudete la porta, aprirete la finestra e manifestate la vostra presenza;
  - In una stanza non coinvolta dall'incendio siete al sicuro per il tempo necessario all'arrivo dei soccorsi.
- AL SEGNALE DI EVACUAZIONE**
  - Seguire attentamente tutte le istruzioni fornite dal personale;
  - Rimanete compatti nel gruppo;
  - Percorrere le vie di esodo senza correre fino al punto sicuro esterno;
  - Non tornare indietro perché avete dimenticato qualcosa;
  - Al punto sicuro unitesi al gruppo;
  - Segnalate al personale qualsiasi persona in difficoltà.
- IN CASO DI TERREMOTO**
  - Cerca riparo all'interno di una porta in un muro portante o sotto una trave;
  - Non usare le scale sono la parte più debole della struttura, non prendere l'ascensore si può bloccare, all'esterno parsi in uno spazio aperto per evitare oggetti in caduta (vasi, tegole, cornicioni, ecc.);
  - Segregare le linee generali elettriche e del gas alla fine della scossa per evitare possibili incendi;
  - Esci alla fine della scossa raggiungendo uno spazio aperto;
  - Prendere l'auto solo se di uso necessario, le strade servono ai soccorsi.

## Come utilizzare gli estintori

- ACQUA (estintore e idrante):** tenersi ben saldi sulle gambe dirigere il getto alla base delle fiamme. Non usare su parti in tensione. Togliere la corrente.
- SCHIUMA:** non lanciare il getto nel liquido che brucia. Lasciar cadere dolcemente la schiuma sul fuoco. Non usare su parti in tensione.
- CO<sub>2</sub> E AZOTO:** dirigere il getto il più possibile vicino al fuoco prima ai bordi delle fiamme e poi davanti e sopra. Non respirare i vapori.
- POLVERI:** dirigere il getto alla base delle fiamme.

### Legenda Simboli

	Uscita di emergenza		Illuminazione di emergenza SE		Pulsante di sgancio VVF		Sirena allarme incendio		Punto sicuro
	Estintore numerato		Cartello attenzione al gradino		Pulsante allarme incendio		Percorso di uscita orizzontale		Vei siete qui
	Percorso di uscita								

### Numeri Utili

	Carabinieri		Vigili del Fuoco
	Polizia		Croce Rossa

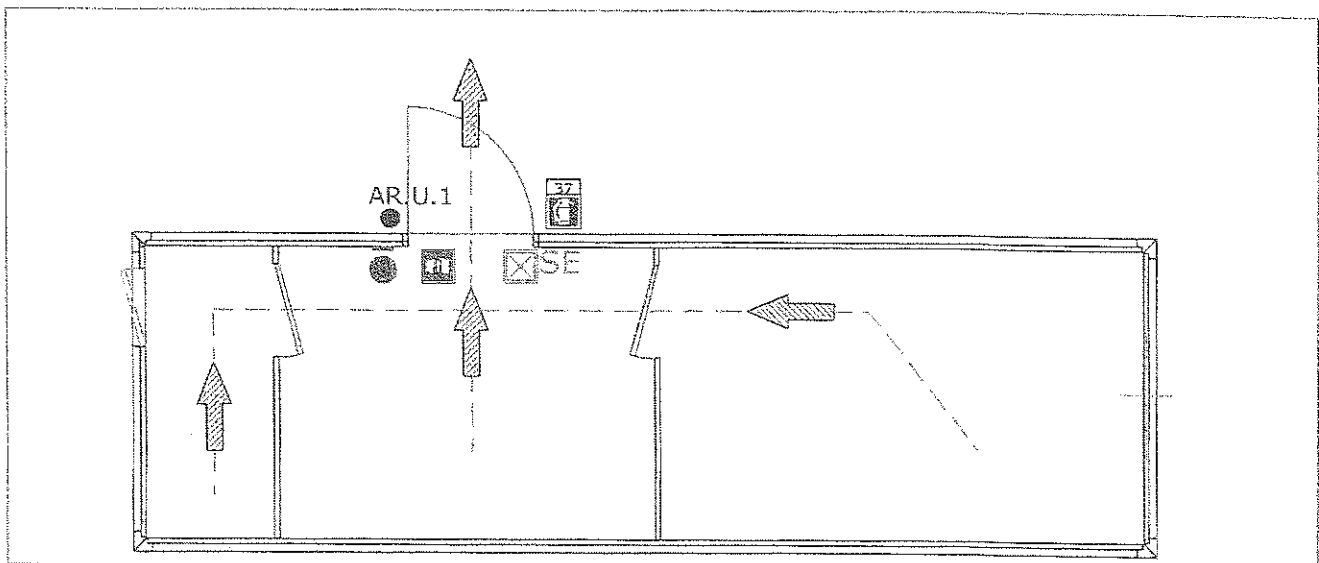

# PLANIMETRIA VIE DI ESODO - CAPANNONE 3

N° Layout: [Cap.3.]Rev.: 01 - 21/06/16  
 Studio Tecnico Barattini Maurizio  
 V.le F. Crispi, 95 - Teramo 64100 (TE)

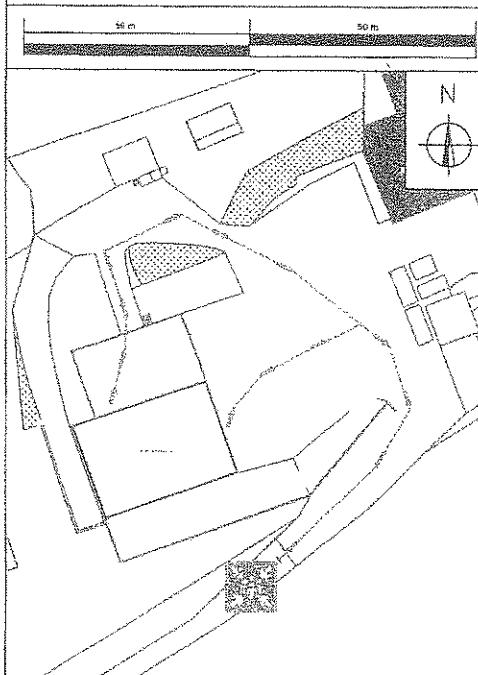

### Come comportarsi in caso di:

**IN CASO DI INFORTUNIO O INCENDIO**

- In caso di infortunio o infortunio non abbandonare la persona coinvolta e allertare immediatamente gli addetti alla squadra di emergenza;
- Controllare la scena dell'infortunio o la pericolosità ambientale, per l'infortunato, per se e per gli altri operanti;
- Non spostare o intervenire sull'infortunato per evitare aggravamenti;
- Rassicurare l'infortunato sino all'arrivo dei soccorsi;
- All'arrivo della squadra di emergenza si provvede se si è conoscenza a data dettagli sulla dinamica dell'infortunio;
- In caso di eventi evidentemente gravi chiamare direttamente il 118.

**IN CASO DI INCENDIO**

- Non recarsi per nessun motivo sul luogo dell'emergenza;
- Non utilizzare ascensori o montacarichi, usare le scale;
- In caso di presenza di molto fumo sviluppato dall'incendio camminare bassi e proteggerci la bocca con un fazzoletto, meglio se bagnato;
- Se rimanete soli e non riuscite a raggiungere le uscite di emergenza, rifugiatevi nella stanza che ritenete più sicura, chiudete la porta, aprite la finestra e manifestate la vostra presenza;
- In una stanza non coinvolta dall'incendio siete al sicuro per il tempo necessario all'arrivo dei soccorsi.

**AL SEGNALE DI EVACUAZIONE**

- Seguite attentamente tutte le istruzioni fornite dal personale;
- Rimanete compatti nel gruppo;
- Percorrere le vie di esodo senza correre fino al punto sicuro esterno;
- Non tornare indietro, perché avete dimenticato qualcosa;
- Al punto sicuro unirevi al gruppo;
- Segnalate al personale qualsiasi persona la difficoltà.

**IN CASO DI TERREMOTO**

- Cerca rifugio all'interno di una porta in un muro perenne e sotto una trave;
- Non usare le scale sono la parte più debole della struttura, non prendere l'ascensore si può bloccare, all'esterno porsi in uno spazio aperto per evitare oggetti in caduta (vasi, tegole, cornicioni, ecc.);
- Segregare le linee generali elettriche e del gas alla fine della scossa per evitare possibili incendi;
- Esiti alla fine della scossa raggiungendo uno spazio aperto;
- Prendere l'auto solo se di uso necessario, le strade servono ai soccorsi.

### Come utilizzare gli estintori

**ACQUA (estintore e idrante):** tenersi ben saldi sulle gambe dirigere il getto alla base delle fiamme. Non usare su parti in tensione. Togliere la corrente.

**SCHIUMA:** non lanciare il getto nel liquido che brucia. Lasciar cadere dolcemente la schiuma sul fuoco. Non usare su parti in tensione.

**CO<sub>2</sub> E AZOTO:** dirigere il getto il più possibile vicino al fuoco prima ai bordi delle fiamme e poi davanti e sopra. Non respirare i vapori.

**POLVERI:** dirigere il getto alla base delle fiamme.

### Legenda Simboli

	Uscite di emergenza		Illuminazione di emergenza SE		Pulsante di spaccio VAV		Sirena allarme incendio		Punto sicuro
	Estintore numerato		Cartello attenzione al gradino		Pulsante allarme incendio		Percorso di uscita orizzontale		Vol' siete qui
	Percorso di uscita								

### Numeri Utili

	Carabinieri		Vigili del Fuoco
	Polizia		Croce Rossa

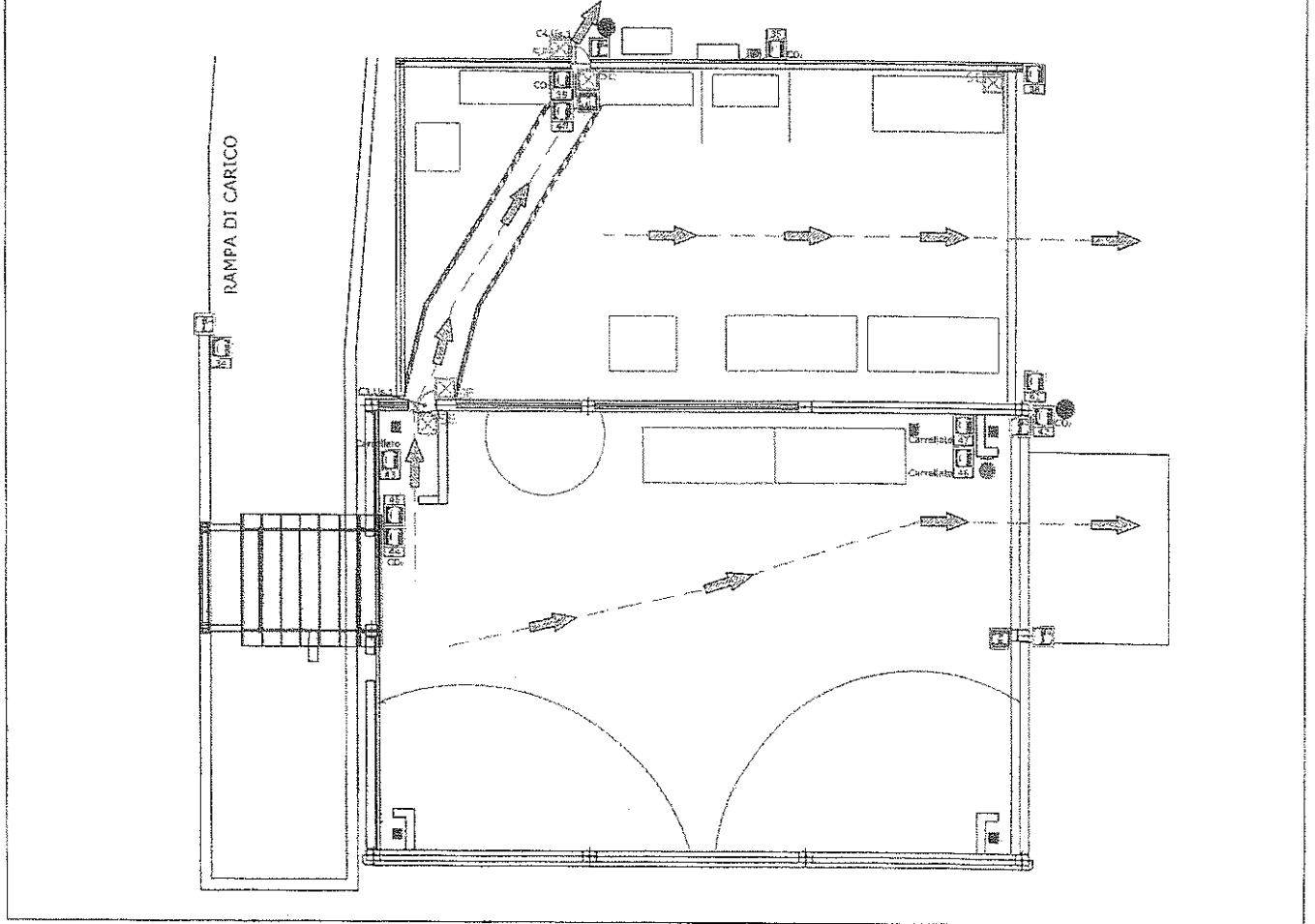

# PLANIMETRIA VIE DI ESODO - CAPANNONE 4

N° Layout: [Cap. 4.] Rev.: 01 - 21/06/16  
 Studio Tecnico Barattini Maurizio  
 V.le F. Crispi, 95 - Teramo 64100 (TE)

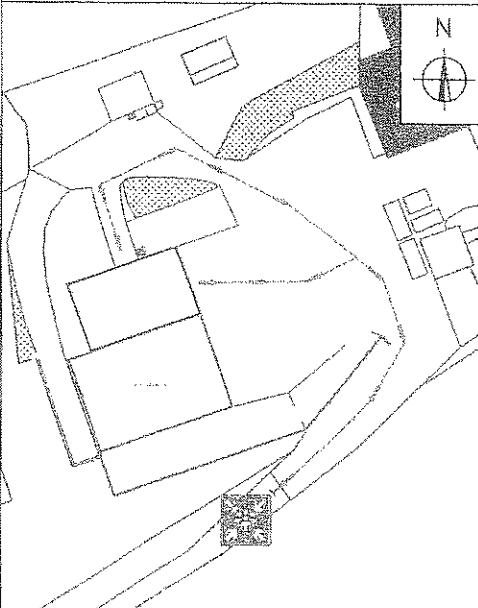

## Come comportarsi in caso di:

- IN CASO DI INFORTUNO O MALORE**
  - In caso di infortunio o malore non abbandonare la persona coinvolta e allertare immediatamente gli addetti alla squadra di emergenza;
  - Controllare la scena dell'infortunio e la pericolosità ambientale, per l'infortunato, per se e per gli altri operai;
  - Non spostare o intervenire sull'infortunato per evitare aggravamenti;
  - Rassicurare l'infortunato sino all'arrivo dei soccorsi;
  - All'arrivo della squadra di emergenza si provveda se si è conosciute e dare dettagli sulla dinamica dell'infortunio;
  - In caso di eventi evidentemente gravi chiamare direttamente il 112.
- IN CASO DI INCENDIO**
  - Non recarsi per nessun motivo sul luogo dell'emergenza;
  - Non utilizzare ascensori o montacarichi, usate le scale;
  - In caso di presenza di molto fumo sviluppato dall'incendio camminare bassi e proteggervi la bocca con un fazzoletto, meglio se bagnato;
  - Se rimanete soli e non riuscite a raggiungere le uscite di emergenza, rifugiatevi nella stanza che ritenete più sicura, chiudete la porta, aprite la finestra e manifestate la vostra presenza;
  - In una stanza non coinvolta dall'incendio siete al sicuro per il tempo necessario all'arrivo dei soccorsi.
- IN CASO DI EVACUAZIONE**
  - Seguire attentamente tutte le istruzioni fornite dal personale;
  - Rimanete compatti nel gruppo;
  - Percorrete le vie di esodo senza correre fino al punto sicuro esterno;
  - Non tornate indietro perché avete dimenticato qualcosa;
  - Al punto sicuro unitevi al gruppo;
  - Segnalate al personale qualsiasi persona in difficoltà.
- IN CASO DI TERREMOTO**
  - Cerca riparo all'interno di una porta in un muro portante o sotto una trave;
  - Non usare le scale sono le parti più deboli della struttura, non prendere l'ascensore si può bloccare, all'esterno pensate in uno spazio aperto per evitare oggetti in caduta (vasi, tegole, cornicioni, ecc.);
  - Segregate le linee generali elettriche e del gas alla fine delle scosse per evitare possibili incendi;
  - Esce alla fine della scossa raggiungendo uno spazio aperto;
  - Prendere l'auto solo se di uso necessario, le strade servono ai soccorsi.

## Come utilizzare gli estintori

**ACQUA** (estintore e idrante): tenersi ben saldi sulle gambe dirigere il getto alla base delle fiamme. Non usare su parti in tensione. Tagliare la corrente.

**SCHIUMA**: non lanciare il getto nel liquido che brucia. Lasciar cadere dolcemente la schiuma sul fuoco. Non usare su parti in tensione.

**CO<sub>2</sub> E AZOTO**: dirigere il getto il più possibile vicino al fuoco prima ai bordi delle fiamme e poi davanti e sopra. Non respirare i vapori.

**POLVERI**: dirigere il getto alla base delle fiamme.

### Legenda Simboli

	Uscite di emergenza		Murtinazione di emergenza SE		Pulsante di scarico VVF		Sirena allarme incendio		Punto sicuro
	Estintore numerato		Cartello attenzione al gradino		Pulsante allarme incendio		Percorso di uscita orizzontale		Voi siete qui
	Percorso di uscita								

### Numeri Utili

	Carabinieri		Vigili del Fuoco
	Polizia		Croce Rossa

